

ผลการปฏิบัติตามมาตรการป้องกันและแก้ไขผลกระทบสิ่งแวดล้อม

2.1 ผลการปฏิบัติตามมาตรการป้องกันและแก้ไขผลกระทบสิ่งแวดล้อม

ผลการปฏิบัติตามมาตรการป้องกันและแก้ไขผลกระทบสิ่งแวดล้อมตามที่เสนอในรายงานการประเมินผลกระทบสิ่งแวดล้อมที่ผ่านความเห็นชอบจากสำนักงานนโยบายและแผนทรัพยากรธรรมชาติและสิ่งแวดล้อม หนังสือเห็นชอบเลขที่ ทส. 1010.5/14741 ลงวันที่ 5 พฤศจิกายน 2563 โครงการก่อสร้างอาคารพักอาศัย พร้อมสิ่งอำนวยความสะดวกของสำนักงานปลัดกระทรวงกลาโหม (พื้นที่บางจาก (พื้นที่ 2)) ของสำนักงานสนับสนุน สำนักงานปลัดกระทรวงกลาโหม ทั้งนี้ ได้ทำการปรับแก้ไขมาตรการให้สอดคล้องกับที่ได้มีการแจ้งเปลี่ยนแปลงรายละเอียดโครงการ ดังภาคผนวก ก.1-2 และได้รายงานผลการปฏิบัติตามมาตรการป้องกันและแก้ไขผลกระทบสิ่งแวดล้อมระหว่างเดือนกรกฎาคม-ธันวาคม พ.ศ.2568 (ระยะก่อสร้าง) ครอบคลุมปัจจัยทางสิ่งแวดล้อมที่สำคัญ ดังนี้

1. มาตรการทั่วไป
2. ทรัพยากรสิ่งแวดล้อมทางกายภาพ
3. ทรัพยากรสิ่งแวดล้อมทางชีวภาพ
4. คุณค่าการใช้ประโยชน์ของมนุษย์

การปฏิบัติตามมาตรการป้องกันและแก้ไขผลกระทบสิ่งแวดล้อม พบว่า โครงการก่อสร้างอาคารพักอาศัย พร้อมสิ่งอำนวยความสะดวกของสำนักงานปลัดกระทรวงกลาโหม (พื้นที่บางจาก (พื้นที่ 2)) (ระยะก่อสร้าง) การรายงานผลการปฏิบัติตามมาตรการป้องกันและแก้ไขผลกระทบสิ่งแวดล้อม ตั้งแต่เดือนกรกฎาคม-ธันวาคม 2568 มีรายละเอียดดังแสดงในตารางที่ 2.1-1

ตารางที่ 2.1-1 ผลการปฏิบัติตามมาตรการป้องกันและแก้ไขผลกระทบสิ่งแวดล้อมโครงการก่อสร้างอาคารพักอาศัย พร้อมสิ่งอำนวยความสะดวกของสำนักงาน
ปลัดกระทรวงกลาโหม (พื้นที่บางจาก (พื้นที่ 2)) ของสำนักงานสนับสนุน สำนักงานปลัดกระทรวงกลาโหม (ระยะก่อสร้าง)
ประจำปีเดือนกรกฎาคม-ธันวาคม พ.ศ.2568

| องค์ประกอบทาง สิ่งแวดล้อมและคุณค่าต่างๆ | มาตรการป้องกันและแก้ไข ผลกระทบสิ่งแวดล้อม | ผลการปฏิบัติตามมาตรการฯ | ปัญหา อุปสรรค ที่ไม่สามารถปฏิบัติ ตามมาตรการ และ แนวทางแก้ไข | เอกสารอ้างอิง |
|--|---|-------------------------|---|---------------|
| มาตรการทั่วไป | โครงการจะต้องปฏิบัติตามมาตรการป้องกันและแก้ไข ผลกระทบสิ่งแวดล้อม และมาตรการติดตามตรวจสอบ ผลกระทบสิ่งแวดล้อม โครงการก่อสร้างอาคารพักอาศัยพร้อม สิ่งอำนวยความสะดวกของ สำนักงานปลัดกระทรวงกลาโหม (พื้นที่บางจาก (พื้นที่ 2)) ของ สำนักงานสนับสนุน สำนักงาน ปลัดกระทรวงกลาโหม ตั้งอยู่ริมถนนซอยสุขุมวิท 64 แขวงพระ โขนงใต้ เขตพระโขนง กรุงเทพมหานคร เป็นโครงการประเภท อาคารพักอาศัย สูง 7 ชั้น จำนวน 3 อาคาร อาคารสวัสดิการ และร้านค้า สูง 1 ชั้น จำนวน 1 อาคาร และอาคารกอง รักษาการณ์และร้านค้า สูง 1 ชั้น จำนวน 1 อาคาร มีจำนวน ห้องพักรวม 270 ห้อง มีที่จอดรถยนต์รวม 296 คัน มีขนาด พื้นที่โครงการเท่ากับ 16-0-11.5 ไร่ หรือ 25,646 ตารางเมตร ประกอบด้วยกรรมสิทธิ์ที่ดินจำนวน 5 แปลง คือ โฉนดเลขที่ 74805 (เลขที่ดิน 2840) โฉนดเลขที่ 74804 (เลขที่ดิน 2839) โฉนดเลขที่ 74803 (เลขที่ดิน 385) โฉนดเลขที่ 74802 (เลขที่ ดิน 383) และโฉนดเลขที่ 2423 (เลขที่ดิน 70) จัดทำรายงาน การประเมินผลกระทบสิ่งแวดล้อมโดย บริษัท มิตรสิ่งแวดล้อม ไทย จำกัด ดังรายละเอียด ต่อไปนี้ | | - | - |

ตารางที่ 2.1-1 ผลการปฏิบัติตามมาตรการป้องกันและแก้ไขผลกระทบสิ่งแวดล้อมโครงการก่อสร้างอาคารพักอาศัย พร้อมสิ่งอำนวยความสะดวกของสำนักงานปลัดกระทรวงกลาโหม (พื้นที่บางจาก (พื้นที่ 2)) ของสำนักงานสนับสนุน สำนักงานปลัดกระทรวงกลาโหม (ระยะก่อสร้าง) ประจำปีเดือนกรกฎาคม-ธันวาคม พ.ศ.2568 (ต่อ)

| องค์ประกอบทางสิ่งแวดล้อมและคุณค่าต่างๆ | มาตรการป้องกันและแก้ไขผลกระทบสิ่งแวดล้อม | ผลการปฏิบัติตามมาตรการฯ | ปัญหา อุปสรรคที่ไม่สามารถปฏิบัติตามมาตรการ และแนวทางแก้ไข | เอกสารอ้างอิง |
|--|--|--|---|---------------|
| มาตรการทั่วไป (ต่อ) | 1) โครงการจะต้องยึดถือปฏิบัติตามมาตรการป้องกันและแก้ไขผลกระทบสิ่งแวดล้อม และมาตรการติดตามตรวจสอบผลกระทบสิ่งแวดล้อม ตามที่เสนอไว้ในรายงานการประเมินผลกระทบสิ่งแวดล้อม โครงการก่อสร้างอาคารพักอาศัยพร้อม สิ่งอำนวยความสะดวกของ สำนักงานปลัดกระทรวงกลาโหม (พื้นที่บางจาก (พื้นที่ 2)) ของ สำนักงานสนับสนุน สำนักงานปลัดกระทรวงกลาโหม อย่างเคร่งครัด | - โครงการได้ยึดถือปฏิบัติตามมาตรการป้องกันและแก้ไขผลกระทบสิ่งแวดล้อม และมาตรการติดตามตรวจสอบผลกระทบสิ่งแวดล้อม ตามที่เสนอไว้ในรายงานการวิเคราะห์ผลกระทบสิ่งแวดล้อมโครงการก่อสร้างอาคารพักอาศัยพร้อม สิ่งอำนวยความสะดวกของ สำนักงานปลัดกระทรวงกลาโหม (พื้นที่บางจาก (พื้นที่ 2)) ของ สำนักงานสนับสนุน สำนักงานปลัดกระทรวงกลาโหมอย่างเคร่งครัด | - | บทที่ 2 |
| | 2) โครงการจะต้องบันทึกผลการติดตามตรวจสอบการดำเนินการหรือการปฏิบัติตามมาตรการป้องกันและแก้ไขผลกระทบสิ่งแวดล้อม และมาตรการติดตามตรวจสอบผลกระทบสิ่งแวดล้อม ตามที่เสนอไว้ในรายงานการประเมินผลกระทบสิ่งแวดล้อม และส่งผลการดำเนินการมายังหน่วยงานหน่วยงานอนุญาตและสำนักงานนโยบายและแผนทรัพยากรธรรมชาติและสิ่งแวดล้อม ตามแนวทางการเสนอรายงานผลการปฏิบัติตามมาตรการป้องกันและแก้ไขผลกระทบสิ่งแวดล้อม และมาตรการติดตามตรวจสอบผลกระทบสิ่งแวดล้อม | - โครงการได้ทำการบันทึกผลการติดตามตรวจสอบการดำเนินการหรือปฏิบัติตามมาตรการป้องกันและแก้ไขผลกระทบสิ่งแวดล้อม และมาตรการติดตามตรวจสอบผลกระทบสิ่งแวดล้อม และส่งผลการดำเนินการมายังหน่วยงานหน่วยงานอนุญาตและสำนักงานนโยบายและแผนทรัพยากรธรรมชาติและสิ่งแวดล้อมตามแนวทางการเสนอรายงานผลการปฏิบัติตามมาตรการป้องกันและแก้ไขผลกระทบสิ่งแวดล้อมและมาตรการติดตามตรวจสอบผลกระทบสิ่งแวดล้อม | | บทที่ 3 |

ตารางที่ 2.1-1 ผลการปฏิบัติตามมาตรการป้องกันและแก้ไขผลกระทบสิ่งแวดล้อมโครงการก่อสร้างอาคารพักอาศัย พร้อมสิ่งอำนวยความสะดวกของสำนักงานปลัดกระทรวงกลาโหม (พื้นที่บางจาก (พื้นที่ 2)) ของสำนักงานสนับสนุน สำนักงานปลัดกระทรวงกลาโหม (ระยะก่อสร้าง) ประจำปีเดือนกรกฎาคม-ธันวาคม พ.ศ.2568 (ต่อ)

| องค์ประกอบทางสิ่งแวดล้อมและคุณค่าต่างๆ | มาตรการป้องกันและแก้ไขผลกระทบสิ่งแวดล้อม | ผลการปฏิบัติตามมาตรการฯ | ปัญหา อุปสรรคที่ไม่สามารถปฏิบัติตามมาตรการ และแนวทางแก้ไข | เอกสารอ้างอิง |
|--|--|---|---|---------------|
| มาตรการทั่วไป (ต่อ) | <p>3) ในกรณีที่โครงการมีความจำเป็นต้องเปลี่ยนแปลงรายละเอียดโครงการ หรือมาตรการป้องกันและแก้ไขผลกระทบสิ่งแวดล้อม และมาตรการติดตามตรวจสอบผลกระทบสิ่งแวดล้อม ตามที่เสนอไว้ในรายงานการประเมินผลกระทบสิ่งแวดล้อมที่ได้รับความเห็นชอบแล้ว ให้โครงการแจ้งให้หน่วยงานที่มีอำนาจหน้าที่ในการพิจารณาหรือขออนุญาตดำเนินการ ดังนี้</p> <p>(1) หากหน่วยงานผู้อนุมัติหรืออนุญาตเห็นว่าการเปลี่ยนแปลงดังกล่าว เกิดผลดีต่อสิ่งแวดล้อมมากกว่าหรือเทียบเท่ามาตรการที่กำหนดไว้ในรายงานการประเมินผลกระทบสิ่งแวดล้อมที่ได้รับความเห็นชอบไว้แล้ว ให้หน่วยงานผู้อนุมัติหรืออนุญาตรับจดทะเบียนไป ตามหลักเกณฑ์ และเงื่อนไขที่กำหนดไว้ในกฎหมายนั้นๆ ต่อไป พร้อมกับให้จัดทำสำเนาการเปลี่ยนแปลงดังกล่าว ข้างต้นที่รับจดทะเบียนไว้ แจ้งให้สำนักงานนโยบายและแผนทรัพยากรธรรมชาติและสิ่งแวดล้อมเพื่อทราบ</p> | <p>- ปัจจุบันโครงการได้มีการเปลี่ยนแปลงรายละเอียดโครงการ และได้ทำการจัดทำรายงานเปลี่ยนแปลง และนำส่งต่อหน่วยงานอนุญาตเรียบร้อยแล้ว ทั้งนี้ หน่วยงานอนุญาตได้พิจารณาและมีได้มีข้อทักท้วงในรายงานอย่างไรก็ตาม การเปลี่ยนแปลงรายละเอียดโครงการมิได้กระทบต่อมาตรการตามที่ได้เสนอไว้ในรายงานฯ ได้รับความเห็นชอบจากสำนักงานนโยบายและแผนทรัพยากรธรรมชาติและสิ่งแวดล้อม (สผ.) ตามหนังสือเลขที่ ทส 1010.5/14741 ลงวันที่ 5 พฤศจิกายน 25</p> | - | ภาคผนวก ก.1-2 |

ตารางที่ 2.1-1 ผลการปฏิบัติตามมาตรการป้องกันและแก้ไขผลกระทบสิ่งแวดล้อมโครงการก่อสร้างอาคารพักอาศัย พร้อมสิ่งอำนวยความสะดวกของสำนักงาน
ปลัดกระทรวงกลาโหม (พื้นที่บางจาก (พื้นที่ 2)) ของสำนักงานสนับสนุน สำนักงานปลัดกระทรวงกลาโหม (ระยะก่อสร้าง)
ประจำเดือนกรกฎาคม-ธันวาคม พ.ศ.2568 (ต่อ)

| องค์ประกอบทาง สิ่งแวดล้อมและคุณค่าต่างๆ | มาตรการป้องกันและแก้ไข ผลกระทบสิ่งแวดล้อม | ผลการปฏิบัติตามมาตรการฯ | ปัญหา อุปสรรค ที่ไม่สามารถปฏิบัติ ตามมาตรการ และ แนวทางแก้ไข | เอกสารอ้างอิง |
|--|--|---|---|---------------|
| มาตรการทั่วไป (ต่อ) | <p>(2) หากหน่วยงานผู้อนุมัติหรืออนุญาต เห็นว่าการเปลี่ยนแปลงดังกล่าวอาจกระทบต่อสาระสำคัญในรายงานการประเมินผลกระทบสิ่งแวดล้อมที่ได้รับความเห็นชอบไว้แล้ว ให้หน่วยงานผู้อนุมัติหรืออนุญาต จัดส่งรายงานการเปลี่ยนแปลงดังกล่าว ให้สำนักงานนโยบายและแผนทรัพยากรธรรมชาติและสิ่งแวดล้อม เพื่อเสนอให้คณะกรรมการผู้ชำนาญการพิจารณารายงานการประเมินผลกระทบสิ่งแวดล้อม (คชก.) ชุดที่เกี่ยวข้องให้ความเห็นชอบประกอบก่อนดำเนินการเปลี่ยนแปลง และเมื่อโครงการได้รับอนุมัติหรืออนุญาตให้มีการเปลี่ยนแปลง ให้หน่วยงานผู้อนุมัติหรืออนุญาตแจ้งผลการเปลี่ยนแปลงดังกล่าวให้สำนักงานนโยบายและแผนทรัพยากรธรรมชาติและสิ่งแวดล้อม เพื่อทราบ</p> <p>4) หากได้รับการร้องเรียนจากประชาชนว่าได้รับความเดือดร้อนรำคาญจากกิจกรรมการดำเนินการโครงการ หรือโครงการก่อให้เกิดความเสียหายแก่สาธารณสมบัติ หรือชีวิตและทรัพย์สินของประชาชน เจ้าของโครงการ หรือผู้รับโอนสิทธิ</p> | <p>- ปัจจุบันโครงการยังไม่ได้มีการร้องเรียนจากพื้นที่ข้างเคียงโครงการ อย่างไรก็ตาม หากโครงการได้รับข้อร้องเรียนจะเข้าไปแก้ไขให้เร็วที่สุด</p> | - | - |

ตารางที่ 2.1-1 ผลการปฏิบัติตามมาตรการป้องกันและแก้ไขผลกระทบสิ่งแวดล้อมโครงการก่อสร้างอาคารพักอาศัย พร้อมสิ่งอำนวยความสะดวกของสำนักงานปลัดกระทรวงกลาโหม (พื้นที่บางจาก (พื้นที่ 2)) ของสำนักงานสนับสนุน สำนักงานปลัดกระทรวงกลาโหม (ระยะก่อสร้าง) ประจำปีเดือนกรกฎาคม-ธันวาคม พ.ศ.2568 (ต่อ)

| องค์ประกอบทางสิ่งแวดล้อมและคุณค่าต่างๆ | มาตรการป้องกันและแก้ไขผลกระทบสิ่งแวดล้อม | ผลการปฏิบัติตามมาตรการฯ | ปัญหา อุปสรรคที่ไม่สามารถปฏิบัติตามมาตรการ และแนวทางแก้ไข | เอกสารอ้างอิง |
|---|--|--|---|---------------|
| มาตรการทั่วไป (ต่อ) | และหน้าที่ในการปฏิบัติตามมาตรการป้องกันและแก้ไขผลกระทบสิ่งแวดล้อม และมาตรการติดตามตรวจสอบผลกระทบสิ่งแวดล้อม จะต้องดำเนินการแก้ไขปัญหาดังกล่าวโดยไม่ชักช้าและแจ้งหน่วยงานอนุญาต สำนักงานนโยบายและแผนทรัพยากรธรรมชาติและสิ่งแวดล้อม และหน่วยงานที่เกี่ยวข้องทราบเพื่อหาแนวทางหรือมาตรการในการแก้ไขปัญหาต่อไป | | | |
| 1. การสนองต่อมาตรการป้องกันและแก้ไขผลกระทบสิ่งแวดล้อม | 1) สำนักงานสนับสนุน สำนักงานปลัดกระทรวงกลาโหม ต้องกำหนดให้มีเจ้าหน้าที่ของโครงการ กำกับดูแลผู้รับเหมาก่อสร้าง และกำกับให้ผู้ดำเนินการก่อสร้างปฏิบัติตามเงื่อนไขที่ระบุในมาตรการป้องกันและแก้ไขผลกระทบสิ่งแวดล้อม ในรายงานการประเมินผลกระทบสิ่งแวดล้อมโครงการก่อสร้างอาคารพักอาศัย พร้อมสิ่งอำนวยความสะดวกของ สำนักงานปลัดกระทรวงกลาโหม (พื้นที่บางจาก (พื้นที่ 2)) และเงื่อนไขที่เพิ่มเติมโดยคณะกรรมการผู้ชำนาญการพิจารณารายงานฯ กรุงเทพมหานคร ซึ่งต้องระบุในสัญญาว่าจ้างและควบคุมให้ผู้ดำเนินการก่อสร้างปฏิบัติตามมาตรการที่กำหนดอย่างเคร่งครัด | - โครงการได้กำหนดให้มีเจ้าหน้าที่ของโครงการคอยควบคุมและกำกับดูแลงานก่อสร้างตามมาตรการป้องกันและแก้ไขผลกระทบสิ่งแวดล้อม | - | รูปที่ 1 |

ตารางที่ 2.1-1 ผลการปฏิบัติตามมาตรการป้องกันและแก้ไขผลกระทบสิ่งแวดล้อมโครงการก่อสร้างอาคารพักอาศัย พร้อมสิ่งอำนวยความสะดวกของสำนักงานปลัดกระทรวงกลาโหม (พื้นที่บางจาก (พื้นที่ 2)) ของสำนักงานสนับสนุน สำนักงานปลัดกระทรวงกลาโหม (ระยะก่อสร้าง) ประจำปีงบประมาณ-ธันวาคม พ.ศ.2568 (ต่อ)

| องค์ประกอบทางสิ่งแวดล้อมและคุณค่าต่างๆ | มาตรการป้องกันและแก้ไขผลกระทบสิ่งแวดล้อม | ผลการปฏิบัติตามมาตรการฯ | ปัญหา อุปสรรคที่ไม่สามารถปฏิบัติตามมาตรการ และแนวทางแก้ไข | เอกสารอ้างอิง |
|---|--|--|---|---------------|
| 1. การสนองต่อมาตรการป้องกันและแก้ไขผลกระทบสิ่งแวดล้อม (ต่อ) | 2) จัดตั้งคณะกรรมการประสานงานเพื่อแก้ไขปัญหาจากการพัฒนาที่ครอบคลุมโครงการตั้งแต่ช่วงก่อสร้างและดำเนินการ ประกอบด้วย ผู้แทนโครงการ เจ้าของอาคารใกล้เคียงโครงการ ผู้แทนก่อสร้างและผู้แทนสำนักงานเขตพระโขนง ให้ครอบคลุมการดำเนินการ ดังนี้ (1) ตรวจสอบอาคารข้างเคียงโครงการก่อนการก่อสร้าง พร้อมถ่ายภาพองค์ประกอบของอาคารข้างเคียงโครงการเพื่อเป็นหลักฐานสภาพดั้งเดิมของอาคารครั้งที่ 1 ก่อนการก่อสร้าง ดำเนินการตรวจสอบและถ่ายภาพ ครั้งที่ 2 เมื่อเสร็จสิ้น การก่อสร้างส่วนฐานรากอาคาร และครั้งที่ 3 เมื่อการก่อสร้างแล้วเสร็จ โดยสำเนาการตรวจสอบและถ่ายภาพมอบต่อเจ้าของอาคารฯ และผู้แทนก่อสร้าง เพื่อรับทราบร่วมกัน ในกรณีที่อาคารข้างเคียงเกิดความเสียหายเนื่องจากการก่อสร้างโครงการ โครงการจะต้องชดเชยความเสียหายทั้งหมดต่อเจ้าของอาคารที่ได้รับ ความเสียหาย | - โครงการได้จัดให้มีคณะกรรมการประสานงานตามมาตรการป้องกันและแก้ไขผลกระทบสิ่งแวดล้อม | - | รูปที่ 2 |

ตารางที่ 2.1-1 ผลการปฏิบัติตามมาตรการป้องกันและแก้ไขผลกระทบสิ่งแวดล้อมโครงการก่อสร้างอาคารพักอาศัย พร้อมสิ่งอำนวยความสะดวกของสำนักงานปลัดกระทรวงกลาโหม (พื้นที่บางจาก (พื้นที่ 2)) ของสำนักงานสนับสนุน สำนักงานปลัดกระทรวงกลาโหม (ระยะก่อสร้าง) ประจำปีเดือนกรกฎาคม-ธันวาคม พ.ศ.2568 (ต่อ)

| องค์ประกอบทางสิ่งแวดล้อมและคุณค่าต่างๆ | มาตรการป้องกันและแก้ไขผลกระทบสิ่งแวดล้อม | ผลการปฏิบัติตามมาตรการฯ | ปัญหา อุปสรรคที่ไม่สามารถปฏิบัติตามมาตรการ และแนวทางแก้ไข | เอกสารอ้างอิง |
|---|---|--|---|---------------|
| 1. การสนองต่อมาตรการป้องกันและแก้ไขผลกระทบสิ่งแวดล้อม (ต่อ) | <p>(2) จัดให้มีการประกันภัยงานก่อสร้าง ซึ่งคุ้มครองแก่ชีวิตและทรัพย์สินต่อบุคคลที่สาม ทั้งนี้ โครงการจะมีมาตรการการชดเชยความเสียหาย ในกรณีที่ตรวจพบว่ามาจากการดำเนินการของโครงการ โดยความเสียหายที่มีต่อโครงการอาคารจะรับผิดชอบหลังจากการก่อสร้างแล้วเสร็จ 5 ปี (ผู้รับเหมาก่อสร้างเป็นผู้รับผิดชอบ) และความเสียหายที่เกิดจากการบดบังแสงแดดหรือทิศทางลมจะรับผิดชอบหลังจากการก่อสร้าง แล้วเสร็จ 1 ปี (ผู้รับเหมาก่อสร้างเป็นผู้รับผิดชอบ)</p> <p>3) กำหนดให้ผู้รับผิดชอบในการปฏิบัติตามมาตรการในระหว่างก่อสร้างทั้งหมด เป็นความรับผิดชอบของสำนักงานสนับสนุน สำนักงานปลัดกระทรวงกลาโหม และเป็นผู้ควบคุม กำกับดูแลให้ผู้รับจ้างงาน ผู้กระทำการแทน และปฏิบัติตามมาตรการฯ กำหนดทุกประการ</p> | <p>- ปัจจุบันโครงการยังไม่ได้มีการร้องเรียนจากพื้นที่ข้างเคียงโครงการ อย่างไรก็ตาม หากมีการร้องเรียน ทางโครงการจะเข้าไปแก้ไขปัญหาให้เร็วที่สุด</p> <p>- โครงการได้กำหนดให้มีเจ้าหน้าที่ของโครงการคอยควบคุมและกำกับดูแลงานก่อสร้างตามมาตรการป้องกันและแก้ไขผลกระทบสิ่งแวดล้อม</p> | - | รูปที่ 1 |

ตารางที่ 2.1-1 ผลการปฏิบัติตามมาตรการป้องกันและแก้ไขผลกระทบสิ่งแวดล้อมโครงการก่อสร้างอาคารพักอาศัย พร้อมสิ่งอำนวยความสะดวกของสำนักงานปลัดกระทรวงกลาโหม (พื้นที่บางจาก (พื้นที่ 2)) ของสำนักงานสนับสนุน สำนักงานปลัดกระทรวงกลาโหม (ระยะก่อสร้าง) ประจำปีเดือนกรกฎาคม-ธันวาคม พ.ศ.2568 (ต่อ)

| องค์ประกอบทางสิ่งแวดล้อมและคุณค่าต่างๆ | มาตรการป้องกันและแก้ไขผลกระทบสิ่งแวดล้อม | ผลการปฏิบัติตามมาตรการฯ | ปัญหา อุปสรรคที่ไม่สามารถปฏิบัติตามมาตรการ และแนวทางแก้ไข | เอกสารอ้างอิง |
|---|--|---|---|--------------------------------------|
| 1. การสนองต่อมาตรการป้องกันและแก้ไขผลกระทบสิ่งแวดล้อม (ต่อ) | 4) กำหนดให้การปฏิบัติตามมาตรการนี้ มีระยะเวลาครอบคลุมตลอดระยะเวลาของการก่อสร้างโครงการ จนกว่าสำนักงานสนับสนุน สำนักงานปลัดกระทรวงกลาโหม ได้รับมอบอาคารเรียบร้อยแล้ว ยกเว้นหากมีความเสียหายเกิดขึ้นกับพื้นที่ข้างเคียงให้ปฏิบัติตามมาตรการในข้อ 2) | - โครงการได้ปฏิบัติตามมาตรการป้องกันและแก้ไขผลกระทบสิ่งแวดล้อมอย่างเคร่งครัด | - | - |
| 2. ทรัพยากรทางกายภาพ 2.1 สภาพภูมิประเทศ | 1) จัดวางผังบริเวณพื้นที่ก่อสร้างให้เหมาะสม โดยจัดให้พื้นที่ก่อสร้างอาคาร พื้นที่เก็บกองวัสดุก่อสร้าง พื้นที่พักขยะ ห้องน้ำ/ส้วม ฯลฯ ให้เป็นสัดส่วน เพื่อให้เกิดความเป็นระเบียบเรียบร้อย สะดวกในการควบคุมดูแลและควบคุมการใช้งาน ให้เป็นไปตามผังบริเวณพื้นที่ก่อสร้างอย่างเคร่งครัด 2) จัดทำรั้วชั่วคราวเป็นรั้วทึบเมทัลชีท (Metal Sheet) สูง 6 เมตร ล้อมรอบพื้นที่ก่อสร้าง ให้เรียบร้อยก่อนการก่อสร้าง พร้อมทั้งจัดทำประตูทางเข้าออกพื้นที่ก่อสร้าง เป็นประตูเลื่อนผ้าใบทึบ จะปิดทึบตลอดเวลา เปิดเฉพาะเมื่อมีรถเข้า-ออก | - โครงการได้จัดวางผังบริเวณพื้นที่ก่อสร้างไว้อย่างเหมาะสมมาตรการป้องกัน และแก้ไขผลกระทบสิ่งแวดล้อมอย่างเคร่งครัด - โครงการอยู่ระหว่างการจัดทำรั้วสูง 6 เมตร ปัจจุบันรั้วโครงการ สูง 3 เมตร และติดตาข่าย สูง 3 เมตร | - - | รูปที่ 3 รูปที่ 4 รูปที่ 5 |

ตารางที่ 2.1-1 ผลการปฏิบัติตามมาตรการป้องกันและแก้ไขผลกระทบสิ่งแวดล้อมโครงการก่อสร้างอาคารพักอาศัย พร้อมสิ่งอำนวยความสะดวกของสำนักงานปลัดกระทรวงกลาโหม (พื้นที่บางจาก (พื้นที่ 2)) ของสำนักงานสนับสนุน สำนักงานปลัดกระทรวงกลาโหม (ระยะก่อสร้าง) ประจำปีเดือนกรกฎาคม-ธันวาคม พ.ศ.2568 (ต่อ)

| องค์ประกอบทางสิ่งแวดล้อมและคุณค่าต่างๆ | มาตรการป้องกันและแก้ไขผลกระทบสิ่งแวดล้อม | ผลการปฏิบัติตามมาตรการฯ | ปัญหา อุปสรรคที่ไม่สามารถปฏิบัติตามมาตรการ และแนวทางแก้ไข | เอกสารอ้างอิง |
|--|---|--|---|---------------|
| 2.1 สภาพภูมิประเทศ (ต่อ) | 3) ควบคุมการปรับถมพื้นที่และการก่อสร้างให้จำกัดเฉพาะในพื้นที่ก่อสร้างเท่านั้น และต้องดำเนินการให้เป็นไปตามพรบ.การขุดดินและถมดิน พ.ศ. 2543 กฎกระทรวงว่าด้วยการกำหนดมาตรการป้องกันการพังทลายของดินหรือสิ่งปลูกสร้างในการขุดดินหรือถมดิน พ.ศ. 2548 มยผ.1911-52 และมยผ.1912-52 (มาตรฐานป้องกันการพังทลายงานขุดดินและถมดิน) ตลอดจนกฎหมาย/ข้อบังคับอื่นๆ ที่เกี่ยวข้อง อย่างเคร่งครัด | - โครงการได้ควบคุมการปรับถมพื้นที่และการก่อสร้างให้จำกัดเฉพาะในพื้นที่ก่อสร้างเท่านั้น ตามมาตรการป้องกันและแก้ไขผลกระทบสิ่งแวดล้อมอย่างเคร่งครัด | - | - |
| 2.2 ทรัพยากรดิน | 1) ควบคุมการปรับถมพื้นที่และการก่อสร้างให้จำกัดเฉพาะในพื้นที่ก่อสร้างเท่านั้น และต้องดำเนินการให้เป็นไปตามพระราชบัญญัติการขุดดินและถมดิน พ.ศ. 2543 กฎกระทรวงว่าด้วยการกำหนดมาตรการป้องกันการพังทลายของดินหรือสิ่งปลูกสร้างในการขุดดินหรือถมดิน พ.ศ. 2548 ตลอดจนกฎหมาย/ข้อบังคับอื่นๆ ที่เกี่ยวข้องอย่างเคร่งครัด | - โครงการได้ควบคุมการปรับถมพื้นที่และการก่อสร้างให้จำกัดเฉพาะในพื้นที่ก่อสร้างเท่านั้น ตามมาตรการป้องกันและแก้ไขผลกระทบสิ่งแวดล้อมอย่างเคร่งครัด | - | - |

ตารางที่ 2.1-1 ผลการปฏิบัติตามมาตรการป้องกันและแก้ไขผลกระทบสิ่งแวดล้อมโครงการก่อสร้างอาคารพักอาศัย พร้อมสิ่งอำนวยความสะดวกของสำนักงานปลัดกระทรวงกลาโหม (พื้นที่บางจาก (พื้นที่ 2)) ของสำนักงานสนับสนุน สำนักงานปลัดกระทรวงกลาโหม (ระยะก่อสร้าง) ประจำปีเดือนกรกฎาคม-ธันวาคม พ.ศ.2568 (ต่อ)

| องค์ประกอบทางสิ่งแวดล้อมและคุณค่าต่างๆ | มาตรการป้องกันและแก้ไขผลกระทบสิ่งแวดล้อม | ผลการปฏิบัติตามมาตรการฯ | ปัญหา อุปสรรคที่ไม่สามารถปฏิบัติตามมาตรการ และแนวทางแก้ไข | เอกสารอ้างอิง |
|--|---|--|---|---------------|
| 2.2 ทรัพยากรดิน (ต่อ) | 2) ให้มีการติดตั้งแนวกำแพงป้องกันดินพัง (Sheet Pile) ล้อมรอบบริเวณที่ขุดเปิดหน้าดินเพื่อก่อสร้างฐานรากเสาเข็ม และระบบสาธารณูปโภคใต้ดินต่างๆ ก่อนเริ่มทำการขุดเปิดหน้าดิน | - โครงการได้ปฏิบัติตามมาตรการป้องกันและแก้ไขผลกระทบสิ่งแวดล้อมอย่างเคร่งครัด | - | รูปที่ 6 |
| | 3) จัดให้มีรางระบายน้ำล้อมรอบพื้นที่ก่อสร้างและจัดสร้างบ่อดักหรือบ่องรองตะกอนรอบพื้นที่ก่อสร้าง เพื่อดักเศษตะกอนดิน ให้จมตัวก่อนสูบออกสู่ท่อระบายน้ำริมถนนซอยสุขุมวิท 64 | - โครงการได้ปฏิบัติตามมาตรการป้องกันและแก้ไขผลกระทบสิ่งแวดล้อมอย่างเคร่งครัด | - | - |
| | 4) ผู้รับเหมาก่อสร้างจัดให้มีการประกันภัยงานก่อสร้างให้คุ้มครองแก่ชีวิตและทรัพย์สินต่อบุคคลที่สาม โดยความเสียหายที่มีต่อโครงสร้างอาคารจะรับผิดชอบหลังจากการก่อสร้างแล้วเสร็จ 5 ปี และแสดงสำเนาตารางกรมธรรม์ประกันภัยดังกล่าวไว้ในที่เปิดเผยและเห็นได้ง่ายภายในพื้นที่ก่อสร้าง | - โครงการได้ปฏิบัติตามมาตรการป้องกันและแก้ไขผลกระทบสิ่งแวดล้อมอย่างเคร่งครัด | - | รูปที่ 7 |

ตารางที่ 2.1-1 ผลการปฏิบัติตามมาตรการป้องกันและแก้ไขผลกระทบสิ่งแวดล้อมโครงการก่อสร้างอาคารพักอาศัย พร้อมสิ่งอำนวยความสะดวกของสำนักงาน
ปลัดกระทรวงกลาโหม (พื้นที่บางจาก (พื้นที่ 2)) ของสำนักงานสนับสนุน สำนักงานปลัดกระทรวงกลาโหม (ระยะก่อสร้าง)
ประจำปีเดือนกรกฎาคม-ธันวาคม พ.ศ.2568 (ต่อ)

| องค์ประกอบทาง สิ่งแวดล้อมและคุณค่าต่างๆ | มาตรการป้องกันและแก้ไข ผลกระทบสิ่งแวดล้อม | ผลการปฏิบัติตามมาตรการฯ | ปัญหา อุปสรรค ที่ไม่สามารถปฏิบัติ ตามมาตรการ และ แนวทางแก้ไข | เอกสารอ้างอิง |
|--|--|--|---|-----------------------------------|
| 2.2 ทรัพยากรดิน (ต่อ) | <p>5) จัดให้มีการตรวจสอบ และซ่อมบำรุงเครื่องจักรกลที่ใช้ในงานก่อสร้าง ให้มีสภาพดีอยู่เสมอ เพื่อป้องกันการรั่วไหลของน้ำมัน/น้ำมันหล่อลื่นต่างๆ ปนเปื้อนลงดิน</p> <p>6) จัดให้มีสิ่งกันตกหรือราวกันที่มีความมั่นคงแข็งแรง รอบบริเวณที่กำลังมีกิจกรรมการขุดดิน รวมทั้งติดตั้งไฟฟ้าให้มีแสงสว่างเพียงพอ ตลอดระยะเวลาขุดดินในกรณีการขุดดินในพื้นที่ที่ไม่มีไฟฟ้าให้แสงสว่าง ต้องทาสีสิ่งกันตกหรือราวกันด้วยสีสะท้อนแสง ที่มองเห็นได้อย่างชัดเจน</p> <p>7) ดำเนินการตรวจสอบความมั่นคงของแนวกำแพงป้องกันดินพังเป็นระยะอย่างเคร่งครัด ถ้าพบว่ามี การเคลื่อนตัวของผนังกันดิน ต้องรีบดำเนินการเสริมความแข็งแรงโดยทันที</p> | <p>- โครงการได้จัดให้มีแผนงานตรวจสอบ และซ่อมบำรุงเครื่องจักรกลตาม มาตรการป้องกัน</p> <p>- โครงการได้ปฏิบัติตามมาตรการป้องกัน และแก้ไขผลกระทบสิ่งแวดล้อมอย่างเคร่งครัด</p> <p>- โครงการได้ปฏิบัติตามมาตรการป้องกัน และแก้ไขผลกระทบสิ่งแวดล้อมอย่างเคร่งครัด</p> | <p>-</p> <p>-</p> <p>-</p> | <p>รูปที่ 8</p> <p>-</p> <p>-</p> |

ตารางที่ 2.1-1 ผลการปฏิบัติตามมาตรการป้องกันและแก้ไขผลกระทบสิ่งแวดล้อมโครงการก่อสร้างอาคารพักอาศัย พร้อมสิ่งอำนวยความสะดวกของสำนักงานปลัดกระทรวงกลาโหม (พื้นที่บางจาก (พื้นที่ 2)) ของสำนักงานสนับสนุน สำนักงานปลัดกระทรวงกลาโหม (ระยะก่อสร้าง) ประจำเดือนกรกฎาคม-ธันวาคม พ.ศ.2568 (ต่อ)

| องค์ประกอบทางสิ่งแวดล้อมและคุณค่าต่างๆ | มาตรการป้องกันและแก้ไขผลกระทบสิ่งแวดล้อม | ผลการปฏิบัติตามมาตรการฯ | ปัญหา อุปสรรคที่ไม่สามารถปฏิบัติตามมาตรการ และแนวทางแก้ไข | เอกสารอ้างอิง |
|--|--|--|---|---------------|
| 2.3 ธรณีวิทยา/แผ่นดินไหว | <ol style="list-style-type: none"> 1) จัดให้มีการออกแบบโครงสร้างอาคารเพื่อรองรับแรงแผ่นดินไหวโดยใช้วิธีเชิงพลศาสตร์ ตามมาตรฐานการออกแบบอาคารต้านทานการสั่นสะเทือนของแผ่นดินไหว (มยผ.1301/1302-61) ของกรมโยธาธิการและผังเมือง กระทรวงมหาดไทย ปี พ.ศ. 2561 2) ให้ติดป้ายประชาสัมพันธ์ภายในพื้นที่ก่อสร้างให้คนงานหรือผู้ปฏิบัติงานในพื้นที่ก่อสร้างทราบถึงวิธีการปฏิบัติตนเมื่อเกิดเหตุแผ่นดินไหวและเส้นทางอพยพไปยังจุดรวมพลนอกอาคาร | <ul style="list-style-type: none"> - โครงการได้จัดให้มีการออกแบบโครงสร้างอาคารเพื่อรองรับแรงแผ่นดินไหวโดยใช้วิธีเชิงพลศาสตร์ ตามมาตรฐานการออกแบบอาคารต้านทานการสั่นสะเทือนของแผ่นดินไหว (มยผ.1301/1302-61) ของกรมโยธาธิการและผังเมือง กระทรวงมหาดไทย ปี พ.ศ. 2561 - โครงการได้จัดให้มีพื้นที่จุดรวมพลและการอพยพหนีไฟ | - | รูปที่ 7 |
| 2.4 คุณภาพอากาศ | <ol style="list-style-type: none"> 1) ติดตั้งรั้วชั่วคราว Metal Sheet สูงไม่น้อยกว่า 6 เมตร รอบแนวเขตพื้นที่โครงการเพื่อช่วยป้องกันฝุ่นละอองไปยังพื้นที่ข้างเคียง และผู้ที่สัญจรผ่านบริเวณใกล้เคียงโครงการ | <ul style="list-style-type: none"> - โครงการได้ปฏิบัติตามมาตรการป้องกันและแก้ไขผลกระทบสิ่งแวดล้อมอย่างเคร่งครัด | - | รูปที่ 4 |

ตารางที่ 2.1-1 ผลการปฏิบัติตามมาตรการป้องกันและแก้ไขผลกระทบสิ่งแวดล้อมโครงการก่อสร้างอาคารพักอาศัย พร้อมสิ่งอำนวยความสะดวกของสำนักงานปลัดกระทรวงกลาโหม (พื้นที่บางจาก (พื้นที่ 2)) ของสำนักงานสนับสนุน สำนักงานปลัดกระทรวงกลาโหม (ระยะก่อสร้าง) ประจำปีเดือนกรกฎาคม-ธันวาคม พ.ศ.2568 (ต่อ)

| องค์ประกอบทางสิ่งแวดล้อมและคุณค่าต่างๆ | มาตรการป้องกันและแก้ไขผลกระทบสิ่งแวดล้อม | ผลการปฏิบัติตามมาตรการฯ | ปัญหา อุปสรรคที่ไม่สามารถปฏิบัติตามมาตรการ และแนวทางแก้ไข | เอกสารอ้างอิง |
|--|--|--|---|--|
| 2.4 คุณภาพอากาศ (ต่อ) | <p>2) จัดให้มีการทำประตูทางเข้าออกพื้นที่ก่อสร้างที่ปิดทึบตลอดเวลา และห่างจากผู้พักอาศัยข้างเคียงไม่น้อยกว่า 10 เมตร โดยจะเปิดเฉพาะเมื่อมีรถเข้า-ออก และต้องรักษาพื้นผิวให้สะอาดปราศจากเศษหิน ดิน หินทราย หรือฝุ่น ตกค้างจนการก่อสร้างแล้วเสร็จ</p> <p>3) เครื่องยนต์ดีเซลที่นำมาใช้เจาะเสาเข็มจะใช้เครื่องยนต์ที่มีสภาพดี เพื่อลดการปล่อย PM_{2.5}</p> <p>4) งานก่อสร้างในขั้นตอนที่ต้องทำการเลื่อย เจียร์ หรือใช้เชื้อเพลิงในการเชื่อมต่อเหล็ก ต้องดำเนินการในพื้นที่ปิดมิดชิด</p> <p>5) หากผลการติดตามตรวจสอบคุณภาพอากาศบ่งชี้ว่าปริมาณฝุ่นขนาดเล็กกว่า 2.5 ไมครอน (PM_{2.5}) มีค่าเกินมาตรฐานฯ โครงการจะหยุดกิจกรรมบางส่วนที่ก่อให้เกิดฝุ่นละอองขนาดเล็กกว่า 2.5 ไมครอน เช่น การตัด การเจียร์การเคลื่อนย้ายวัสดุ การใช้งาน</p> | <p>- โครงการได้ปฏิบัติตามมาตรการป้องกันและแก้ไขผลกระทบสิ่งแวดล้อมอย่างเคร่งครัด</p> <p>- โครงการได้จัดให้มีเครื่องยนต์ดีเซลที่มีสภาพดี เพื่อลดการปล่อย PM_{2.5}</p> <p>- โครงการได้ปฏิบัติตามมาตรการป้องกันและแก้ไขผลกระทบสิ่งแวดล้อมอย่างเคร่งครัด</p> <p>- โครงการได้ปฏิบัติตามมาตรการป้องกันและแก้ไขผลกระทบสิ่งแวดล้อมอย่างเคร่งครัด โดยผลการตรวจวัด พบว่าปริมาณฝุ่นละอองขนาดเล็กไม่เกิน 2.5 ไมครอน (PM_{2.5}) มีค่าไม่เกินค่ามาตรฐานรายละเอียดแสดงดังบทที่ 4</p> | <p>-</p> <p>-</p> <p>-</p> <p>-</p> | <p>รูปที่ 5</p> <p>-</p> <p>-</p> <p>บทที่ 4</p> |

ตารางที่ 2.1-1 ผลการปฏิบัติตามมาตรการป้องกันและแก้ไขผลกระทบสิ่งแวดล้อมโครงการก่อสร้างอาคารพักอาศัย พร้อมสิ่งอำนวยความสะดวกของสำนักงานปลัดกระทรวงกลาโหม (พื้นที่บางจาก (พื้นที่ 2)) ของสำนักงานสนับสนุน สำนักงานปลัดกระทรวงกลาโหม (ระยะก่อสร้าง) ประจำปีเดือนกรกฎาคม-ธันวาคม พ.ศ.2568 (ต่อ)

| องค์ประกอบทางสิ่งแวดล้อมและคุณค่าต่างๆ | มาตรการป้องกันและแก้ไขผลกระทบสิ่งแวดล้อม | ผลการปฏิบัติตามมาตรการฯ | ปัญหา อุปสรรคที่ไม่สามารถปฏิบัติตามมาตรการ และแนวทางแก้ไข | เอกสารอ้างอิง |
|--|---|---|---|--------------------|
| 2.4 คุณภาพอากาศ (ต่อ) | <p>เครื่องจักร/เครื่องยนต์ที่ใช้ น้ำมันดีเซลเป็นเชื้อเพลิงลงชั่วคราว จนกว่าค่าความเข้มข้นฝุ่นละอองรวมจะลดลงจนไม่เกินค่ามาตรฐาน และในกรณีที่ทางหน่วยงานราชการแจ้งขอความร่วมมือ ต้องให้ความร่วมมือกับทางหน่วยงานราชการด้วย</p> <p>6) จัดวางตำแหน่งเครื่องจักรและกิจกรรมที่จะก่อให้เกิดฝุ่นให้มีความเหมาะสมต่อกิจกรรมการก่อสร้าง โดยให้เครื่องจักรที่ใช้ในงานก่อสร้างอยู่ห่างจากผู้รับฝุ่นมากที่สุด</p> <p>7) ไม่เก็บกองวัสดุที่อาจก่อให้เกิดฝุ่นในบริเวณพื้นที่ก่อสร้าง การขุดดินออกจากพื้นที่ก่อสร้าง กำหนดให้ผู้รับเหมาที่ขนส่งดินออกจากพื้นที่ก่อสร้างโครงการนัดหมายพื้นที่ปลายทางแต่ละแห่ง ก่อนการขนส่งดินออกจากพื้นที่โครงการ เพื่อไม่ต้องกองเก็บดินไว้ในพื้นที่โครงการเป็นการชั่วคราว</p> | <p>- โครงการได้ปฏิบัติตามมาตรการป้องกันและแก้ไขผลกระทบสิ่งแวดล้อมอย่างเคร่งครัด</p> <p>- โครงการได้ปฏิบัติตามมาตรการป้องกันและแก้ไขผลกระทบสิ่งแวดล้อมอย่างเคร่งครัด</p> | - - | - รูปที่ 10 |

ตารางที่ 2.1-1 ผลการปฏิบัติตามมาตรการป้องกันและแก้ไขผลกระทบสิ่งแวดล้อมโครงการก่อสร้างอาคารพักอาศัย พร้อมสิ่งอำนวยความสะดวกของสำนักงาน
ปลัดกระทรวงกลาโหม (พื้นที่บางจาก (พื้นที่ 2)) ของสำนักงานสนับสนุน สำนักงานปลัดกระทรวงกลาโหม (ระยะก่อสร้าง)
ประจำปีเดือนกรกฎาคม-ธันวาคม พ.ศ.2568 (ต่อ)

| องค์ประกอบทาง สิ่งแวดล้อมและคุณค่าต่างๆ | มาตรการป้องกันและแก้ไข ผลกระทบสิ่งแวดล้อม | ผลการปฏิบัติตามมาตรการฯ | ปัญหา อุปสรรค ที่ไม่สามารถปฏิบัติ ตามมาตรการ และ แนวทางแก้ไข | เอกสารอ้างอิง |
|--|--|--|---|---------------|
| 2.4 คุณภาพอากาศ (ต่อ) | 8) จัดให้มีอุปกรณ์สำหรับทำความสะอาดให้พร้อมใช้งาน ในกรณีมีสิ่งสกปรกทำให้เกิดฝุ่นหกหล่นลงสู่พื้นที่ก่อสร้าง และถนนซอยสุขุมวิท 64 ด้านหน้าพื้นที่โครงการ | - โครงการได้ปฏิบัติตามมาตรการป้องกัน และแก้ไขผลกระทบสิ่งแวดล้อมอย่าง เคร่งครัด | - | รูปที่ 11 |
| | 9) จัดให้มีสถานที่เก็บกองวัสดุก่อสร้างที่อาจเกิดการ ฟุ้งกระจายของฝุ่นได้โดยง่าย โดยต้อง มีวัสดุปิดคลุม และฉีดพรมน้ำให้เปียกอย่างน้อยวันละ 4 ครั้ง หรือเพิ่มความถี่ตามความเหมาะสมโดยเฉพาะในช่วง อากาศแห้ง เช่น ในช่วงหน้าหนาว | - โครงการได้ปฏิบัติตามมาตรการป้องกัน และแก้ไขผลกระทบสิ่งแวดล้อมอย่าง เคร่งครัด | - | รูปที่ 10 |
| | 10) ให้มีทางวิ่งคอนกรีตสำหรับใช้เป็นเส้นทางวิ่งของ รถบรรทุกวัสดุก่อสร้างในพื้นที่โครงการ เพื่อลดการ ฟุ้งกระจายของฝุ่นละอองจากการวิ่งของรถบรรทุก | - โครงการได้ปฏิบัติตามมาตรการป้องกัน และแก้ไขผลกระทบสิ่งแวดล้อมอย่าง เคร่งครัด | - | รูปที่ 12 |

ตารางที่ 2.1-1 ผลการปฏิบัติตามมาตรการป้องกันและแก้ไขผลกระทบสิ่งแวดล้อมโครงการก่อสร้างอาคารพักอาศัย พร้อมสิ่งอำนวยความสะดวกของสำนักงาน
ปลัดกระทรวงกลาโหม (พื้นที่บางจาก (พื้นที่ 2)) ของสำนักงานสนับสนุน สำนักงานปลัดกระทรวงกลาโหม (ระยะก่อสร้าง)
ประจำปีงบประมาณ-ธันวาคม พ.ศ.2568 (ต่อ)

| องค์ประกอบทาง สิ่งแวดล้อมและคุณค่าต่างๆ | มาตรการป้องกันและแก้ไข ผลกระทบสิ่งแวดล้อม | ผลการปฏิบัติตามมาตรการฯ | ปัญหา อุปสรรค ที่ไม่สามารถปฏิบัติ ตามมาตรการ และ แนวทางแก้ไข | เอกสารอ้างอิง |
|--|---|--|---|---------------|
| 2.4 คุณภาพอากาศ (ต่อ) | 11) ให้พรมน้ำบนถนนชั่วคราวในโครงการที่ยังไม่ได้มีการ ก่อสร้างเป็นผิวทางถาวร โดยทำการพรมน้ำอย่าง น้อย วันละ 4 ครั้ง เพื่อให้ผิวทางมีความชื้นอยู่เสมอ เพื่อลดการฟุ้งกระจายของฝุ่นละอองจากกิจกรรม การขนส่งภายในโครงการ | - โครงการได้ปฏิบัติตามมาตรการป้องกัน และแก้ไขผลกระทบสิ่งแวดล้อมอย่าง เคร่งครัด | - | รูปที่ 12 |
| | 12) ปิดคลุมกระบะบรรจุของรถบรรทุกทุกคัน หรือวัสดุ อุปกรณ์ก่อสร้าง เพื่อป้องกันการฟุ้งกระจายของ ฝุ่นละอองจากเศษวัสดุก่อสร้าง ด้วยผ้าใบให้มิดชิด | - โครงการได้ปฏิบัติตามมาตรการป้องกัน และแก้ไขผลกระทบสิ่งแวดล้อมอย่าง เคร่งครัด | - | รูปที่ 13 |
| | 13) หมั่นตรวจสอบและซ่อมบำรุงรักษาเครื่องจักร/ เครื่องยนต์ที่ใช้ในงานก่อสร้าง ให้มีประสิทธิภาพใน การเผาไหม้ที่ดีอยู่เสมอ | - โครงการได้ปฏิบัติตามมาตรการป้องกัน และแก้ไขผลกระทบสิ่งแวดล้อมอย่าง เคร่งครัด | - | - |

ตารางที่ 2.1-1 ผลการปฏิบัติตามมาตรการป้องกันและแก้ไขผลกระทบสิ่งแวดล้อมโครงการก่อสร้างอาคารพักอาศัย พร้อมสิ่งอำนวยความสะดวกของสำนักงานปลัดกระทรวงกลาโหม (พื้นที่บางจาก (พื้นที่ 2)) ของสำนักงานสนับสนุน สำนักงานปลัดกระทรวงกลาโหม (ระยะก่อสร้าง) ประจำปีเดือนกรกฎาคม-ธันวาคม พ.ศ.2568 (ต่อ)

| องค์ประกอบทางสิ่งแวดล้อมและคุณค่าต่างๆ | มาตรการป้องกันและแก้ไขผลกระทบสิ่งแวดล้อม | ผลการปฏิบัติตามมาตรการฯ | ปัญหา อุปสรรคที่ไม่สามารถปฏิบัติตามมาตรการ และแนวทางแก้ไข | เอกสารอ้างอิง |
|--|--|--|---|---------------|
| 2.4 คุณภาพอากาศ (ต่อ) | 14) จัดให้มีพื้นที่ล้างทำความสะอาดล้อรถบรรทุกดินและวัสดุก่อสร้างในพื้นที่โครงการก่อนออกสู่ถนนซอยสุขุมวิท 64 บริเวณปากทางเข้า-ออกโครงการทุกครั้ง เพื่อป้องกันฝุ่นละอองฟุ้งกระจาย | - โครงการได้ปฏิบัติตามมาตรการป้องกันและแก้ไขผลกระทบสิ่งแวดล้อมอย่างเคร่งครัด | - | รูปที่ 11 |
| | 15) จัดให้มีถังสำรองน้ำสำหรับการรดพรมพื้นที่ถนนชั่วคราวภายในโครงการ และสำหรับทำความสะอาดล้อรถที่มีความเพียงพอต่อการใช้น้อยกว่า 1 วัน | - โครงการได้ปฏิบัติตามมาตรการป้องกันและแก้ไขผลกระทบสิ่งแวดล้อมอย่างเคร่งครัด | - | รูปที่ 14 |
| | 16) การขนส่งที่อาจก่อให้เกิดฝุ่นให้จัดทำเป็นระบบปิด เช่น ใช้การขนส่งด้วยระบบลิฟต์ เพื่อไม่ให้มีฝุ่นฟุ้งกระจาย หรือร่วงหล่นออกนอกเขตก่อสร้าง การขนส่งปูนซีเมนต์ หรือปูนขาว เพื่อใช้ในงานเก็บและตกแต่ง ให้บรรจุในภาชนะปิดมิดชิดหรือถุงบรรจุเท่านั้น และนำออกมาใช้งานแต่ละครั้งตามความเหมาะสม ไม่ทิ้งกองปูนผงไว้ในพื้นที่ก่อสร้าง | - โครงการได้ปฏิบัติตามมาตรการป้องกันและแก้ไขผลกระทบสิ่งแวดล้อมอย่างเคร่งครัด | - | - |

ตารางที่ 2.1-1 ผลการปฏิบัติตามมาตรการป้องกันและแก้ไขผลกระทบสิ่งแวดล้อมโครงการก่อสร้างอาคารพักอาศัย พร้อมสิ่งอำนวยความสะดวกของสำนักงาน
ปลัดกระทรวงกลาโหม (พื้นที่บางจาก (พื้นที่ 2)) ของสำนักงานสนับสนุน สำนักงานปลัดกระทรวงกลาโหม (ระยะก่อสร้าง)
ประจำปีเดือนกรกฎาคม-ธันวาคม พ.ศ.2568 (ต่อ)

| องค์ประกอบทาง สิ่งแวดล้อมและคุณค่าต่างๆ | มาตรการป้องกันและแก้ไข ผลกระทบสิ่งแวดล้อม | ผลการปฏิบัติตามมาตรการฯ | ปัญหา อุปสรรค ที่ไม่สามารถปฏิบัติ ตามมาตรการ และ แนวทางแก้ไข | เอกสารอ้างอิง |
|--|---|---|---|--|
| 2.4 คุณภาพอากาศ (ต่อ) | <p>17) กำชับผู้รับเหมาก่อสร้าง ให้ควบคุมคนงานก่อสร้างไม่ให้เผาทำลายขยะ หรือเศษวัสดุก่อสร้างต่างๆ โดยให้เก็บรวบรวมไปกำจัดตามประเภทของของเสียที่เกิดขึ้น</p> <p>18) เศษวัสดุก่อสร้างจำพวกเศษปูน ดิน ฯลฯ ที่อาจเกิดการฟุ้งกระจายได้ง่าย ต้องเก็บรวบรวมใส่ในภาชนะปิดเพื่อรอการขนส่งไปกำจัด</p> <p>19) กำหนดวัสดุที่ใช้ในการก่อสร้างที่ก่อให้เกิดฝุ่นน้อย เช่น ควรใช้คอนกรีตผสมสำเร็จในการก่อสร้าง งดการผสมคอนกรีตในพื้นที่ก่อสร้างโครงการ</p> <p>20) การเก็บกองทรายในพื้นที่ก่อสร้างต้องเก็บในถังเก็บหรือในกำแพงกัน และฉีดพรมน้ำให้เปียกชื้นเสมอ</p> <p>21) ต้องติดตั้งผ้าใบกันฝุ่น (Mesh Sheet) ขนาดช่องตาข่ายไม่เกิน 2 มิลลิเมตร หรือผ้าใบก่อสร้างที่มีความมั่นคงแข็งแรงปิดคลุมด้านนอกโดยรอบโครงสร้างอาคารในระหว่างการก่อสร้างหรือด้านนอกของนั่งร้านตลอดแนวด้านข้าง และตลอดความสูงของตัวอาคารที่กำลังก่อสร้าง</p> | <p>- โครงการได้ปฏิบัติตามมาตรการป้องกันและแก้ไขผลกระทบสิ่งแวดล้อมอย่างเคร่งครัด</p> <p>- โครงการได้ปฏิบัติตามมาตรการป้องกันและแก้ไขผลกระทบสิ่งแวดล้อมอย่างเคร่งครัด</p> <p>- โครงการได้ปฏิบัติตามมาตรการป้องกันและแก้ไขผลกระทบสิ่งแวดล้อมอย่างเคร่งครัด</p> <p>- โครงการได้ปฏิบัติตามมาตรการป้องกันและแก้ไขผลกระทบสิ่งแวดล้อมอย่างเคร่งครัด</p> <p>- โครงการได้ปฏิบัติตามมาตรการป้องกันและแก้ไขผลกระทบสิ่งแวดล้อมอย่างเคร่งครัด</p> | <p>-</p> <p>-</p> <p>-</p> <p>-</p> <p>-</p> | <p>รูปที่ 10</p> <p>-</p> <p>-</p> <p>-</p> <p>-</p> |

ตารางที่ 2.1-1 ผลการปฏิบัติตามมาตรการป้องกันและแก้ไขผลกระทบสิ่งแวดล้อมโครงการก่อสร้างอาคารพักอาศัย พร้อมสิ่งอำนวยความสะดวกของสำนักงานปลัดกระทรวงกลาโหม (พื้นที่บางจาก (พื้นที่ 2)) ของสำนักงานสนับสนุน สำนักงานปลัดกระทรวงกลาโหม (ระยะก่อสร้าง) ประจำเดือนกรกฎาคม-ธันวาคม พ.ศ.2568 (ต่อ)

| องค์ประกอบทางสิ่งแวดล้อมและคุณค่าต่างๆ | มาตรการป้องกันและแก้ไขผลกระทบสิ่งแวดล้อม | ผลการปฏิบัติตามมาตรการฯ | ปัญหา อุปสรรคที่ไม่สามารถปฏิบัติตามมาตรการ และแนวทางแก้ไข | เอกสารอ้างอิง |
|--|--|---|---|---------------|
| 2.4 คุณภาพอากาศ (ต่อ) | <p>22) จัดให้มีพนักงานคอยกวาดเศษดิน ทราบ ที่ตกหล่นบริเวณเส้นทางขนส่งวัสดุก่อสร้าง โดยในกรณีที่มีเศษดินเปียกตกหล่นต้องทำความสะอาด โดยใช้ น้ำฉีด และกวาดพื้นให้สะอาดโดยทันที</p> <p>23) ดำเนินการติดตั้งผ้าใบกันฝุ่นชั่วคราว ที่ตัวบ้านพักอาศัยที่อยู่ติดพื้นที่โครงการ เพื่อป้องกันปัญหาเหตุรำคาญ และผลกระทบต่อสุขภาพจากฝุ่นต่อผู้พักอาศัยข้างเคียง</p> | <p>- โครงการได้ปฏิบัติตามมาตรการป้องกันและแก้ไขผลกระทบสิ่งแวดล้อมอย่างเคร่งครัด</p> <p>- โครงการได้ปฏิบัติตามมาตรการป้องกันและแก้ไขผลกระทบสิ่งแวดล้อมอย่างเคร่งครัด</p> | - | รูปที่ 12 |
| 2.5 เสียง | <p>พื้นที่ก่อสร้างโครงการ</p> <p>1) จัดให้มีการติดตั้งรั้วเมทัลชีทสูง 6 เมตร ล้อมรอบแนวเขตที่ดินทุกด้านก่อนเริ่มการก่อสร้าง เพื่อช่วยลดผลกระทบด้านฝุ่นและเสียงได้ในเบื้องต้น</p> <p>2) จัดให้มีการติดตั้งวัสดุซับเสียงก่อนและขณะทำการก่อสร้างโครงการ ดังนี้</p> | <p>- โครงการได้ปฏิบัติตามมาตรการป้องกันและแก้ไขผลกระทบสิ่งแวดล้อมอย่างเคร่งครัด</p> <p>- โครงการได้ปฏิบัติตามมาตรการป้องกันและแก้ไขผลกระทบสิ่งแวดล้อมอย่างเคร่งครัด</p> | - | รูปที่ 4 |

ตารางที่ 2.1-1 ผลการปฏิบัติตามมาตรการป้องกันและแก้ไขผลกระทบสิ่งแวดล้อมโครงการก่อสร้างอาคารพักอาศัย พร้อมสิ่งอำนวยความสะดวกของสำนักงาน
ปลัดกระทรวงกลาโหม (พื้นที่บางจาก (พื้นที่ 2)) ของสำนักงานสนับสนุน สำนักงานปลัดกระทรวงกลาโหม (ระยะก่อสร้าง)
ประจำเดือนกรกฎาคม-ธันวาคม พ.ศ.2568 (ต่อ)

| องค์ประกอบทาง สิ่งแวดล้อมและคุณค่าต่างๆ | มาตรการป้องกันและแก้ไข ผลกระทบสิ่งแวดล้อม | ผลการปฏิบัติตามมาตรการฯ | ปัญหา อุปสรรค ที่ไม่สามารถปฏิบัติ ตามมาตรการ และ แนวทางแก้ไข | เอกสารอ้างอิง |
|--|--|-------------------------|---|---------------|
| 2.5 เสียง (ต่อ) | <p>อาคารพักอาศัย สูง 7 ชั้น (อาคาร C)</p> <p>(1) การก่อสร้างที่ระดับฐานราก และชั้นที่ 1</p> <p>●ทิศเหนือ : ติดตั้งกำแพงกันเสียง Steel, 24 ga หนา 0.64 มิลลิเมตร ค่า Transmission Loss 18 เดซิเบลเอ ความสูง 6 เมตร หรือวัสดุเทียบเท่า</p> <p>ทิศตะวันตก : ติดตั้งกำแพงกันเสียง Steel, 24 ga หนา 0.64 มิลลิเมตร ค่า Transmission Loss 18 เดซิเบลเอ ความสูง 4 เมตร หรือวัสดุเทียบเท่า</p> <p>ทั้งนี้ ให้ติดตั้งกำแพงกันเสียงห่างจากตัวอาคาร เท่ากับ 1 เมตร ก่อนการก่อสร้างฐานรากและชั้นที่ 1 ของอาคาร โดยนำกำแพงกันเสียงออกได้เมื่องานก่อสร้างงานฐานรากและชั้นที่ 1 แล้วเสร็จ</p> <p>(2) การก่อสร้างที่ระดับชั้นที่ 2 ขึ้นไป</p> <p>●ทิศเหนือ : ติดตั้งกำแพงกันเสียง Steel, 24 ga หนา 0.64 มิลลิเมตร ค่า Transmission Loss 18 เดซิเบลเอ ความสูง 4 เมตร หรือวัสดุเทียบเท่า</p> | | | |

ตารางที่ 2.1-1 ผลการปฏิบัติตามมาตรการป้องกันและแก้ไขผลกระทบสิ่งแวดล้อมโครงการก่อสร้างอาคารพักอาศัย พร้อมสิ่งอำนวยความสะดวกของสำนักงานปลัดกระทรวงกลาโหม (พื้นที่บางจาก (พื้นที่ 2)) ของสำนักงานสนับสนุน สำนักงานปลัดกระทรวงกลาโหม (ระยะก่อสร้าง) ประจำเดือนกรกฎาคม-ธันวาคม พ.ศ.2568 (ต่อ)

| องค์ประกอบทางสิ่งแวดล้อมและคุณค่าต่างๆ | มาตรการป้องกันและแก้ไขผลกระทบสิ่งแวดล้อม | ผลการปฏิบัติตามมาตรการฯ | ปัญหา อุปสรรคที่ไม่สามารถปฏิบัติตามมาตรการ และแนวทางแก้ไข | เอกสารอ้างอิง |
|--|---|-------------------------|---|---------------|
| 2.5 เสียง (ต่อ) | <p>● ทิศตะวันตก ติดตั้งกำแพงกันเสียง Steel, 24 ga หนา 0.64 มิลลิเมตร ค่า Transmission Loss 18 เดซิเบลเอ ความสูง 4 เมตร หรือวัสดุเทียบเท่า</p> <p>อาคารพักอาศัย สูง 7 ชั้น (อาคาร A)</p> <p>(1) การก่อสร้างที่ระดับฐานราก และชั้นที่ 1</p> <p>● ทิศตะวันตก : ติดตั้งกำแพงกันเสียง Steel, 24 ga หนา 0.64 มิลลิเมตร ค่า Transmission Loss 18 เดซิเบลเอ ความสูง 6 เมตร หรือวัสดุเทียบเท่า</p> <p>ทั้งนี้ ให้ติดตั้งกำแพงกันเสียงห่างจากตัวอาคาร เท่ากับ 1 เมตร ก่อนการก่อสร้างฐานรากและชั้นที่ 1 ของอาคาร โดยนำกำแพงกันเสียงออกได้เมื่องานก่อสร้างงานฐานรากและชั้นที่ 1 แล้วเสร็จ</p> | | | |

ตารางที่ 2.1-1 ผลการปฏิบัติตามมาตรการป้องกันและแก้ไขผลกระทบสิ่งแวดล้อมโครงการก่อสร้างอาคารพักอาศัย พร้อมสิ่งอำนวยความสะดวกของสำนักงานปลัดกระทรวงกลาโหม (พื้นที่บางจาก (พื้นที่ 2)) ของสำนักงานสนับสนุน สำนักงานปลัดกระทรวงกลาโหม (ระยะก่อสร้าง) ประจำเดือนกรกฎาคม-ธันวาคม พ.ศ.2568 (ต่อ)

| องค์ประกอบทางสิ่งแวดล้อมและคุณค่าต่างๆ | มาตรการป้องกันและแก้ไขผลกระทบสิ่งแวดล้อม | ผลการปฏิบัติตามมาตรการฯ | ปัญหา อุปสรรคที่ไม่สามารถปฏิบัติตามมาตรการ และแนวทางแก้ไข | เอกสารอ้างอิง |
|--|---|-------------------------|---|---------------|
| 2.5 เสียง (ต่อ) | <p>อาคารพักอาศัย สูง 7 ชั้น (อาคาร B)</p> <p>(1) การก่อสร้างที่ระดับฐานราก และชั้นที่ 1</p> <p>●ทิศตะวันตก : ติดตั้งกำแพงกันเสียง Steel, 24 ga หนา 0.64 มิลลิเมตร ค่า Transmission Loss 18 เดซิเบลเอ ความสูง 6 เมตร หรือวัสดุเทียบเท่า</p> <p>ทั้งนี้ ให้ติดตั้งกำแพงกันเสียงห่างจากตัวอาคาร เท่ากับ 1 เมตร ก่อนการก่อสร้างฐานรากและชั้นที่ 1 ของอาคาร โดยนำกำแพงกันเสียงออกได้เมื่องานก่อสร้างงานฐานรากและชั้นที่ 1 แล้วเสร็จ</p> <p>(2) การก่อสร้างที่ระดับชั้นที่ 2 ขึ้นไป</p> <p>●ทิศตะวันตก ติดตั้งกำแพงกันเสียง Steel, 24 ga หนา 0.64 มิลลิเมตร ค่า Transmission Loss 18 เดซิเบลเอ ความสูง 4 เมตร หรือวัสดุเทียบเท่า</p> <p>ทั้งนี้ ให้ติดตั้งกำแพงกันเสียงห่างจากตัวอาคาร เท่ากับ 1 เมตร ก่อนการก่อสร้างอาคารชั้นที่ 2 และให้นำกำแพงกันเสียงออกได้เมื่องานก่อสร้างในแต่ละชั้นแล้วเสร็จเพื่อย้ายไปติดตั้งในชั้นต่อไปจนถึงชั้นหลังคา</p> | | | |

ตารางที่ 2.1-1 ผลการปฏิบัติตามมาตรการป้องกันและแก้ไขผลกระทบสิ่งแวดล้อมโครงการก่อสร้างอาคารพักอาศัย พร้อมสิ่งอำนวยความสะดวกของสำนักงานปลัดกระทรวงกลาโหม (พื้นที่บางจาก (พื้นที่ 2)) ของสำนักงานสนับสนุน สำนักงานปลัดกระทรวงกลาโหม (ระยะก่อสร้าง) ประจำเดือนกรกฎาคม-ธันวาคม พ.ศ.2568 (ต่อ)

| องค์ประกอบทางสิ่งแวดล้อมและคุณค่าต่างๆ | มาตรการป้องกันและแก้ไขผลกระทบสิ่งแวดล้อม | ผลการปฏิบัติตามมาตรการฯ | ปัญหา อุปสรรคที่ไม่สามารถปฏิบัติตามมาตรการ และแนวทางแก้ไข | เอกสารอ้างอิง |
|--|--|---|---|---------------------|
| 2.5 เสียง (ต่อ) | <p>3) การติดตั้งกำแพงกันเสียงให้ประกอบอยู่กับนั่งร้านโดยรอบอาคาร โดยแนวนั่งร้านและแนวกำแพงกันเสียงมีการยึดโยงกับโครงสร้างหลักของอาคารซึ่งมีความมั่นคงแข็งแรงเพียงพอสำหรับรองรับน้ำหนักกำแพงกันเสียงและแรงลมที่กระทำต่อกำแพงกันเสียง และต้องหมั่นตรวจสอบกำแพงกันเสียงให้มีสภาพมั่นคงแข็งแรงอยู่เสมอ หากพบการชำรุดเสียหายให้ดำเนินการซ่อมแซมโดยทันที</p> <p>4) การขนย้ายวัสดุอุปกรณ์ก่อสร้างขนาดใหญ่ในพื้นที่ก่อสร้าง ควรดำเนินการอย่างระมัดระวัง เพื่อลดผลกระทบด้านเสียงไปยังผู้พักอาศัยใกล้เคียงพื้นที่ก่อสร้างโครงการ</p> <p>5) กำหนดช่วงเวลาก่อสร้างที่มีกิจกรรม ที่ก่อให้เกิดเสียงดังรบกวน เช่น กิจกรรมเตรียมพื้นที่ การกดเสาเข็ม</p> | <p>- โครงการได้ปฏิบัติตามมาตรการป้องกันและแก้ไขผลกระทบสิ่งแวดล้อมอย่างเคร่งครัด</p> <p>- โครงการได้กำชับคนงานให้ดำเนินการขนย้ายวัสดุอุปกรณ์ก่อสร้างขนาดใหญ่ในพื้นที่ก่อสร้างอย่างระมัดระวัง</p> <p>- โครงการได้กำหนดช่วงเวลากิจกรรมก่อสร้างและดำเนินการปฏิบัติตามอย่างเคร่งครัด</p> | - - - | - - - |

ตารางที่ 2.1-1 ผลการปฏิบัติตามมาตรการป้องกันและแก้ไขผลกระทบสิ่งแวดล้อมโครงการก่อสร้างอาคารพักอาศัย พร้อมสิ่งอำนวยความสะดวกของสำนักงาน
ปลัดกระทรวงกลาโหม (พื้นที่บางจาก (พื้นที่ 2)) ของสำนักงานสนับสนุน สำนักงานปลัดกระทรวงกลาโหม (ระยะก่อสร้าง)
ประจำเดือนกรกฎาคม-ธันวาคม พ.ศ.2568 (ต่อ)

| องค์ประกอบทาง สิ่งแวดล้อมและคุณค่าต่างๆ | มาตรการป้องกันและแก้ไข ผลกระทบสิ่งแวดล้อม | ผลการปฏิบัติตามมาตรการฯ | ปัญหา อุปสรรค ที่ไม่สามารถปฏิบัติ ตามมาตรการ และ แนวทางแก้ไข | เอกสารอ้างอิง |
|--|---|-------------------------|---|---------------|
| 2.5 เสียง (ต่อ) | <p>การทำฐานราก งานโครงสร้าง การตัด การไส การเจียร์ ให้อยู่ในช่วงเวลา 08.00 – 17.00 น. ระหว่างวันจันทร์ถึงวันเสาร์ ให้หยุดวันอาทิตย์ และวันหยุดนักขัตฤกษ์ในกรณีมีความจำเป็น จะต้องดำเนินการก่อสร้างเกินเวลาในกิจกรรม ก่อสร้างที่ต่อเนื่องเป็นครั้งคราวต้องเป็น กิจกรรมที่ไม่เกิดเสียงดัง เช่น การเก็บกวาด การเก็บเครื่องมือ ยกเว้น การเทปูน และการ ทำฐานราก ให้ก่อสร้างได้ไม่เกิน 20.00 น. และใน 1 สัปดาห์ให้ทำงานเกินเวลาได้ 3 วัน ทั้งนี้ ต้องแจ้งกำหนดการผู้พักอาศัยใกล้เคียง ทราบล่วงหน้าไม่น้อยกว่า 3 วัน โดยโครงการ จะต้องกำชับผู้รับเหมา และคนงานปฏิบัติตาม มาตรการที่กำหนดอย่างเคร่งครัด ไม่ก่อดิน หรือเหยียบคันเร่งรถให้เกิดเสียงดังโดยไม่ จำเป็นในพื้นที่ก่อสร้างโครงการ</p> | | | |

ตารางที่ 2.1-1 ผลการปฏิบัติตามมาตรการป้องกันและแก้ไขผลกระทบสิ่งแวดล้อมโครงการก่อสร้างอาคารพักอาศัย พร้อมสิ่งอำนวยความสะดวกของสำนักงาน
ปลัดกระทรวงกลาโหม (พื้นที่บางจาก (พื้นที่ 2)) ของสำนักงานสนับสนุน สำนักงานปลัดกระทรวงกลาโหม (ระยะก่อสร้าง)
ประจำเดือนกรกฎาคม-ธันวาคม พ.ศ.2568 (ต่อ)

| องค์ประกอบทาง สิ่งแวดล้อมและคุณค่าต่างๆ | มาตรการป้องกันและแก้ไข ผลกระทบสิ่งแวดล้อม | ผลการปฏิบัติตามมาตรการฯ | ปัญหา อุปสรรค ที่ไม่สามารถปฏิบัติ ตามมาตรการ และ แนวทางแก้ไข | เอกสารอ้างอิง |
|--|--|--|---|---------------|
| 2.5 เสียง (ต่อ) | 6) ไม่ก่ดแตรหรือเหยียบคันเร่งรถให้เกิดเสียงดังโดยไม่จำเป็น โดยเฉพาะในบริเวณชุมชน | - โครงการได้กำชับพนักงานไม่ให้ก่ดแตรหรือเหยียบคันเร่งรถให้เกิดเสียงดังอย่างเคร่งครัด | - | รูปที่ 16 |
| | 7) กำหนดแผนงาน วิธีการก่อสร้างให้เหมาะสม เลือกใช้วิธีการก่อสร้างที่มีผลกระทบด้านเสียงรบกวนให้น้อยที่สุด เช่น การใช้เสาเข็มเจาะและทดแทนการตอกการก่อสร้างโดยใช้ผนังคอนกรีตสำเร็จรูป (Precast Concrete) ติดตั้งแทนการก่อสร้างแบบเดิมเพื่อลดกิจกรรมการตัด เจาะ เจียร์ หรือไส ที่ทำให้เกิดเสียงดังรบกวน และการตั้งเครื่องกำเนิดไฟฟ้าในห้องปิดที่มีการระบายอากาศที่เหมาะสม เป็นต้น | - โครงการได้ปฏิบัติตามมาตรการป้องกันและแก้ไขผลกระทบสิ่งแวดล้อมอย่างเคร่งครัด โดยได้ใช้เสาเข็มระบบเจาะเปียก | - | - |
| | 8) จัดพื้นที่เฉพาะในการทำกิจกรรม เช่น การตัด การก่ด การเจียร์ การไส และอยู่ห่างจากด้านที่ได้รับผลกระทบมากที่สุด โดยบริเวณที่จัดทำในพื้นที่แต่ละชั้นควรติดตั้งแผ่นกันเสียงชั่วคราวชนิดเคลื่อนย้ายได้ทั้ง 3 ด้าน เพื่อป้องกันผลกระทบด้านเสียงรบกวน | - โครงการได้ปฏิบัติตามมาตรการป้องกันและแก้ไขผลกระทบสิ่งแวดล้อมอย่างเคร่งครัด | - | รูปที่ 9 |

ตารางที่ 2.1-1 ผลการปฏิบัติตามมาตรการป้องกันและแก้ไขผลกระทบสิ่งแวดล้อมโครงการก่อสร้างอาคารพักอาศัย พร้อมสิ่งอำนวยความสะดวกของสำนักงานปลัดกระทรวงกลาโหม (พื้นที่บางจาก (พื้นที่ 2)) ของสำนักงานสนับสนุน สำนักงานปลัดกระทรวงกลาโหม (ระยะก่อสร้าง) ประจำเดือนกรกฎาคม-ธันวาคม พ.ศ.2568 (ต่อ)

| องค์ประกอบทางสิ่งแวดล้อมและคุณค่าต่างๆ | มาตรการป้องกันและแก้ไขผลกระทบสิ่งแวดล้อม | ผลการปฏิบัติตามมาตรการฯ | ปัญหา อุปสรรคที่ไม่สามารถปฏิบัติตามมาตรการ และแนวทางแก้ไข | เอกสารอ้างอิง |
|--|--|--|---|--|
| 2.5 เสียง (ต่อ) | <p>9) เลือกใช้วัสดุที่ประกอบสำเร็จรูป เพื่อลดกิจกรรมการตัด เจาะ เจียร์ หรือไส ที่ทำให้เกิดเสียงดังรบกวน</p> <p>10) จัดให้มีการติดตั้งอุปกรณ์หรือวัสดุดูดซับเสียงต่างๆ สำหรับขั้นตอนการทำงานหรือเครื่องจักร/เครื่องยนต์ที่ก่อให้เกิดเสียงดัง เช่น การติดตั้งแผ่นยางรองใต้ฐานเครื่องจักรที่มีการสั่นสะเทือนมาก เพื่อลดการกระแทกที่เป็นแหล่งกำเนิดของเสียงรบกวน</p> <p>11) อุปกรณ์และเครื่องจักรกลที่มีการใช้งานเป็นครั้งคราว ต้องดับเครื่องหรือเบาเครื่องลงระหว่างการพัก</p> <p>12) จัดให้มีผู้ควบคุม หรือผู้ดำเนินการ มีหน้าที่ในการควบคุมดูแลเสียงจากกิจกรรมในการก่อสร้างต่างๆ</p> | <p>- โครงการได้เลือกใช้วัสดุที่ประกอบสำเร็จรูป เพื่อลดกิจกรรมการตัด เจาะ เจียร์ หรือไส ที่ทำให้เกิดเสียงดังรบกวน</p> <p>- โครงการได้ปฏิบัติตามมาตรการป้องกันและแก้ไขผลกระทบสิ่งแวดล้อมอย่างเคร่งครัด</p> <p>- โครงการได้กำชับคนงานให้ดับเครื่องหรือเบาเครื่องลงระหว่างการพักอย่างเคร่งครัด</p> <p>- โครงการได้ปฏิบัติตามมาตรการป้องกันและแก้ไขผลกระทบสิ่งแวดล้อมอย่างเคร่งครัด</p> | <p>-</p> <p>-</p> <p>-</p> <p>-</p> | <p>-</p> <p>-</p> <p>-</p> <p>รูปที่ 1</p> |

ตารางที่ 2.1-1 ผลการปฏิบัติตามมาตรการป้องกันและแก้ไขผลกระทบสิ่งแวดล้อมโครงการก่อสร้างอาคารพักอาศัย พร้อมสิ่งอำนวยความสะดวกของสำนักงานปลัดกระทรวงกลาโหม (พื้นที่บางจาก (พื้นที่ 2)) ของสำนักงานสนับสนุน สำนักงานปลัดกระทรวงกลาโหม (ระยะก่อสร้าง) ประจำเดือนกรกฎาคม-ธันวาคม พ.ศ.2568 (ต่อ)

| องค์ประกอบทางสิ่งแวดล้อมและคุณค่าต่างๆ | มาตรการป้องกันและแก้ไขผลกระทบสิ่งแวดล้อม | ผลการปฏิบัติตามมาตรการฯ | ปัญหา อุปสรรคที่ไม่สามารถปฏิบัติตามมาตรการ และแนวทางแก้ไข | เอกสารอ้างอิง |
|--|--|---|---|---------------|
| 2.5 เสียง (ต่อ) | 13) หมั่นตรวจสอบสภาพเครื่องจักรและเครื่องยนต์อย่างสม่ำเสมอเพื่อป้องกันการก่อให้เกิดเสียงดัง | - โครงการได้กำชับคนงานให้ตรวจสอบสภาพเครื่องจักรและเครื่องยนต์อย่างสม่ำเสมอเพื่อป้องกันการก่อให้เกิดเสียงดังอย่างเคร่งครัด | - | รูปที่ 8 |
| | 14) ห้ามผู้ปฏิบัติหน้าที่ในโครงการใช้เครื่องขยายเสียงเพื่อความบันเทิงหรือกระทำการใดอันเป็นอันอิกทัก โดยไม่มีเหตุอันควรตลอดการก่อสร้าง | - โครงการได้ปฏิบัติตามมาตรการป้องกันและแก้ไขผลกระทบสิ่งแวดล้อมอย่างเคร่งครัด | - | - |
| | บ้านพักคนงาน 1) จัดให้มีผู้ควบคุมหรือแต่งตั้งหัวหน้าคนงาน เพื่อดูแลและควบคุมคนงานในบริเวณพื้นที่บ้านพักคนงาน ไม่ให้ส่งเสียงดังรบกวนพื้นที่ชุมชนใกล้เคียง | - โครงการได้ปฏิบัติตามมาตรการป้องกันและแก้ไขผลกระทบสิ่งแวดล้อมอย่างเคร่งครัด | - | รูปที่ 17 |
| | 2) ไม่ก่อกองหรือเหยียบคันเร่งรถ ให้เกิดเสียงดังโดยไม่จำเป็นในบริเวณบ้านพักคนงาน | - โครงการได้กำชับคนงานให้ไม่ก่อกองหรือเหยียบคันเร่งรถ ให้เกิดเสียงดังโดยไม่จำเป็นในบริเวณบ้านพักคนงานอย่างเคร่งครัด | - | รูปที่ 16 |
| | 3) ไม่ส่งเสียงดัง หรือจัดกิจกรรมที่ก่อให้เกิดเสียงดังรบกวนพื้นที่ชุมชนใกล้เคียง | - โครงการได้กำชับคนงานให้ไม่ส่งเสียงดังหรือจัดกิจกรรมอย่างเคร่งครัด | - | - |

ตารางที่ 2.1-1 ผลการปฏิบัติตามมาตรการป้องกันและแก้ไขผลกระทบสิ่งแวดล้อมโครงการก่อสร้างอาคารพักอาศัย พร้อมสิ่งอำนวยความสะดวกของสำนักงานปลัดกระทรวงกลาโหม (พื้นที่บางจาก (พื้นที่ 2)) ของสำนักงานสนับสนุน สำนักงานปลัดกระทรวงกลาโหม (ระยะก่อสร้าง) ประจำเดือนกรกฎาคม-ธันวาคม พ.ศ.2568 (ต่อ)

| องค์ประกอบทางสิ่งแวดล้อมและคุณค่าต่างๆ | มาตรการป้องกันและแก้ไขผลกระทบสิ่งแวดล้อม | ผลการปฏิบัติตามมาตรการฯ | ปัญหา อุปสรรคที่ไม่สามารถปฏิบัติตามมาตรการ และแนวทางแก้ไข | เอกสารอ้างอิง |
|--|--|--|---|------------------------------------|
| 2.6 ความสั่นสะเทือน | <ol style="list-style-type: none"> 1) เลือกใช้วิธีการกด (Jack In Piling) สำหรับแนวเสาเข็มแนวแรกใกล้กับอาคารข้างเคียงมาก เพื่อลดแรงสั่นสะเทือนและป้องกันการเคลื่อนตัวและการพังทลายของดิน 2) ก่อนทำการก่อสร้างฐานรากของโครงการให้มีการประชาสัมพันธ์แจ้งผู้พักอาศัยใกล้เคียงได้รับทราบล่วงหน้าเป็นระยะไม่น้อยกว่า 3 วัน 3) จัดให้มีการชดเชยความเสียหายจากการดำเนินการของโครงการ โดยจัดให้มีการประกันภัยงานก่อสร้าง เพื่อคุ้มครองแก่ชีวิตและทรัพย์สินต่อบุคคลที่สาม โดยมีอายุการคุ้มครองครอบคลุมถึงผลกระทบหลังจากการก่อสร้างแล้วเสร็จ ดังนี้ <ul style="list-style-type: none"> - กรณีความเสียหายที่มีต่อโครงสร้างอาคารจะรับผิดชอบหลังจากการก่อสร้าง แล้วเสร็จ 5 ปี โดย ผู้รับเหมา จัดให้มีเงินสำรองสำหรับเยียวยาผู้ที่ได้รับผลกระทบจากโครงการเบื้องต้น (5 ล้านบาท) | <ul style="list-style-type: none"> - โครงการได้เลือกใช้วิธีการแบบเสาเข็มตอกเนื่องจากการจัดสรรงบประมาณ ทั้งนี้ทางโครงการได้เลือกใช้วิธีการตอกแบบสปีนโมโครไฟล์ เพื่อลดผลกระทบให้ได้มากที่สุด - โครงการได้มีการประชาสัมพันธ์แจ้งผู้พักอาศัยใกล้เคียงได้รับทราบล่วงหน้าเป็นระยะไม่น้อยกว่า 3 วัน - โครงการได้กำหนดช่วงเวลากิจกรรมก่อสร้างและดำเนินการปฏิบัติตามอย่างเคร่งครัด | <p>-</p> <p>-</p> <p>-</p> | <p>รูปที่ 20</p> <p>-</p> <p>-</p> |

ตารางที่ 2.1-1 ผลการปฏิบัติตามมาตรการป้องกันและแก้ไขผลกระทบสิ่งแวดล้อมโครงการก่อสร้างอาคารพักอาศัย พร้อมสิ่งอำนวยความสะดวกของสำนักงานปลัดกระทรวงกลาโหม (พื้นที่บางจาก (พื้นที่ 2)) ของสำนักงานสนับสนุน สำนักงานปลัดกระทรวงกลาโหม (ระยะก่อสร้าง) ประจำเดือนกรกฎาคม-ธันวาคม พ.ศ.2568 (ต่อ)

| องค์ประกอบทางสิ่งแวดล้อมและคุณค่าต่างๆ | มาตรการป้องกันและแก้ไขผลกระทบสิ่งแวดล้อม | ผลการปฏิบัติตามมาตรการฯ | ปัญหา อุปสรรคที่ไม่สามารถปฏิบัติตามมาตรการ และแนวทางแก้ไข | เอกสารอ้างอิง |
|--|---|---|---|---------------|
| 2.6 ความสั่นสะเทือน (ต่อ) | <p>เพื่อความรวดเร็วในระหว่างรอการดำเนินการตามขั้นตอนของบริษัทประกันความเสียหาย (ก่อนบริษัทประกันภัยจะเข้ามาดำเนินการ)</p> <p>4) กำหนดช่วงเวลาก่อสร้างที่มีกิจกรรม ที่ก่อให้เกิดความสั่นสะเทือน เช่น กิจกรรมเตรียมพื้นที่ การกดเสาเข็ม การทำฐานราก งานโครงสร้าง การตัด การไส การเจียร ให้อยู่ในช่วงเวลา 08.00 – 17.00 น. ระหว่างวันจันทร์ถึงวันเสาร์ ให้หยุดวันอาทิตย์และวันหยุดนักขัตฤกษ์ในกรณีมีความจำเป็นจะต้องดำเนินการก่อสร้างเกินเวลาในกิจกรรมก่อสร้างที่ต่อเนื่องเป็นครั้งคราว ต้องเป็นกิจกรรมที่ไม่เกิดความสั่นสะเทือน เช่น การเก็บกวาด การเก็บเครื่องมือ ยกเว้น การเทปูน และการทำฐานราก ให้ก่อสร้างได้ไม่เกิน 20.00 น. และใน 1 สัปดาห์ให้ทำงานเกินเวลาได้ 3 วัน ทั้งนี้ต้องแจ้งกำหนดการต่อหน่วยงานอนุญาตและผู้พักอาศัยใกล้เคียงทราบล่วงหน้า</p> | <p>- โครงการได้กำหนดช่วงเวลากิจกรรมก่อสร้างและดำเนินการปฏิบัติตามอย่างเคร่งครัด</p> | - | รูปที่ 17 |

ตารางที่ 2.1-1 ผลการปฏิบัติตามมาตรการป้องกันและแก้ไขผลกระทบสิ่งแวดล้อมโครงการก่อสร้างอาคารพักอาศัย พร้อมสิ่งอำนวยความสะดวกของสำนักงานปลัดกระทรวงกลาโหม (พื้นที่บางจาก (พื้นที่ 2)) ของสำนักงานสนับสนุน สำนักงานปลัดกระทรวงกลาโหม (ระยะก่อสร้าง) ประจำเดือนกรกฎาคม-ธันวาคม พ.ศ.2568 (ต่อ)

| องค์ประกอบทางสิ่งแวดล้อมและคุณค่าต่างๆ | มาตรการป้องกันและแก้ไขผลกระทบสิ่งแวดล้อม | ผลการปฏิบัติตามมาตรการฯ | ปัญหา อุปสรรคที่ไม่สามารถปฏิบัติตามมาตรการ และแนวทางแก้ไข | เอกสารอ้างอิง |
|--|---|--|---|---------------|
| 2.6 ความสัมพันธ์อื่น (ต่อ) | ไม่น้อยกว่า 3 วัน โดยโครงการจะต้องทำซ้ำผู้รับเหมา และคนงานปฏิบัติตามมาตรการที่กำหนดอย่างเคร่งครัด 5) จัดตั้งคณะกรรมการประสานงานเพื่อแก้ไขปัญหาจากการพัฒนาโครงการประกอบด้วย ผู้แทนโครงการ เจ้าของอาคารใกล้เคียงโครงการ และผู้แทนสำนักงานเขตพระโขนง เพื่อดำเนินการตรวจสอบอาคารข้างเคียงโครงการก่อนการก่อสร้างพร้อมถ่ายภาพองค์ประกอบของอาคารข้างเคียงโครงการเพื่อเป็นหลักฐานสภาพดั้งเดิมของอาคาร ครั้งที่ 1 ก่อนการก่อสร้าง ดำเนินการตรวจสอบและถ่ายภาพ ครั้งที่ 2 เมื่อเสร็จสิ้น การก่อสร้างส่วนฐานรากอาคาร และครั้งที่ 3 เมื่อการก่อสร้างแล้วเสร็จ โดยสำเนาการตรวจสอบและถ่ายภาพมอบต่อเจ้าของ อาคารฯ และผู้แทนก่อสร้าง เพื่อรับทราบร่วมกัน ในกรณี queอาคารข้างเคียงเกิดความเสียหายเนื่องจากการก่อสร้างโครงการ โครงการจะต้อง | - โครงการได้กำหนดช่วงเวลากิจกรรมก่อสร้างและดำเนินการปฏิบัติตามอย่างเคร่งครัด | - | รูปที่ 2 |

ตารางที่ 2.1-1 ผลการปฏิบัติตามมาตรการป้องกันและแก้ไขผลกระทบสิ่งแวดล้อมโครงการก่อสร้างอาคารพักอาศัย พร้อมสิ่งอำนวยความสะดวกของสำนักงาน
ปลัดกระทรวงกลาโหม (พื้นที่บางจาก (พื้นที่ 2)) ของสำนักงานสนับสนุน สำนักงานปลัดกระทรวงกลาโหม (ระยะก่อสร้าง)
ประจำเดือนกรกฎาคม-ธันวาคม พ.ศ.2568 (ต่อ)

| องค์ประกอบทาง สิ่งแวดล้อมและคุณค่าต่างๆ | มาตรการป้องกันและแก้ไข ผลกระทบสิ่งแวดล้อม | ผลการปฏิบัติตามมาตรการฯ | ปัญหา อุปสรรค ที่ไม่สามารถปฏิบัติ ตามมาตรการ และ แนวทางแก้ไข | เอกสารอ้างอิง |
|--|---|---|---|---------------|
| 2.6 ความสัมพันธ์ (ต่อ) | <p>ชดเชยความเสียหายทั้งหมดต่อเจ้าของอาคารที่ ได้รับความเสียหาย</p> <p>6) ในกรณีที่มีปัญหาจากผลกระทบและไม่สามารถ ตกลงกันได้ ให้แต่งตั้งคณะกรรมการประสานงาน แก้ไขปัญหาจากการพัฒนาโครงการ (ประกอบด้วย 3 ฝ่าย ได้แก่ ผู้แทนโครงการ เจ้าของอาคารใกล้เคียง โครงการ และผู้แทนสำนักงานเขตพระโขนง) เพื่อเจรจาข้อสรุปร่วมกัน เจ้าของโครงการจะ ดำเนินการสำรองค่าใช้จ่ายเพื่อแก้ไขหรือชดเชย ค่าเสียหายที่เกิดขึ้นก่อน โดยที่ไม่ต้องรอบริษัท ประกันภัย จากนั้นเจ้าของโครงการค่อยดำเนินการ เรียกร้อยค่าชดเชยความเสียหายจากบริษัท ประกันภัยภายหลัง</p> | <p>- ปัจจุบันโครงการยังไม่ได้รับการร้องเรียน จากพื้นที่ข้างเคียง ทั้งนี้ หากได้รับข้อ ร้องเรียนทางโครงการจะเข้าไปแก้ไข ปัญหาให้เร็วที่สุด</p> | - | - |

ตารางที่ 2.1-1 ผลการปฏิบัติตามมาตรการป้องกันและแก้ไขผลกระทบสิ่งแวดล้อมโครงการก่อสร้างอาคารพักอาศัย พร้อมสิ่งอำนวยความสะดวกของสำนักงานปลัดกระทรวงกลาโหม (พื้นที่บางจาก (พื้นที่ 2)) ของสำนักงานสนับสนุน สำนักงานปลัดกระทรวงกลาโหม (ระยะก่อสร้าง) ประจำเดือนกรกฎาคม-ธันวาคม พ.ศ.2568 (ต่อ)

| องค์ประกอบทางสิ่งแวดล้อมและคุณค่าต่างๆ | มาตรการป้องกันและแก้ไขผลกระทบสิ่งแวดล้อม | ผลการปฏิบัติตามมาตรการฯ | ปัญหา อุปสรรคที่ไม่สามารถปฏิบัติตามมาตรการ และแนวทางแก้ไข | เอกสารอ้างอิง |
|--|---|---|---|---------------|
| 2.6 ความสัมพันธ์ (ต่อ) | 7) ควบคุมความสั่นสะเทือนจากการก่อสร้างโครงการไม่ให้เกินกว่ามาตรฐานกำหนด ตามประกาศคณะกรรมการสิ่งแวดล้อมแห่งชาติ ฉบับที่ 37 (พ.ศ. 2537) เรื่อง กำหนดมาตรฐานความสั่นสะเทือนเพื่อป้องกันผลกระทบต่ออาคาร | - โครงการได้ปฏิบัติตามมาตรการป้องกัน และแก้ไขผลกระทบสิ่งแวดล้อมอย่างเคร่งครัด | - | บทที่ 3 |
| | 8) จัดให้มีเจ้าหน้าที่ประสานงาน และช่องทางการติดต่อสื่อสาร ตลอดระยะเวลาก่อสร้าง เพื่อให้ประชาชนที่ได้รับผลกระทบ สามารถแจ้งเหตุเดือดร้อน หรือผลกระทบที่เกิดขึ้นได้อย่างรวดเร็ว | - โครงการได้ปฏิบัติตามมาตรการป้องกัน และแก้ไขผลกระทบสิ่งแวดล้อมอย่างเคร่งครัด | - | รูปที่ 18 |
| | 9) ใช้วัสดุป้องกันการสั่นสะเทือนรองไว้ใต้เครื่องจักร เช่น เครื่องชุดเจาะ | - โครงการได้ใช้วัสดุป้องกันการสั่นสะเทือนรองไว้ใต้เครื่องจักรอย่างเคร่งครัด | - | - |
| | 10) ดูแลและบำรุงรักษาเครื่องจักรอย่างสม่ำเสมอ | - โครงการได้กำชับคนงานให้ดูแลและบำรุงรักษาเครื่องจักรอย่างสม่ำเสมอ | - | - |

ตารางที่ 2.1-1 ผลการปฏิบัติตามมาตรการป้องกันและแก้ไขผลกระทบสิ่งแวดล้อมโครงการก่อสร้างอาคารพักอาศัย พร้อมสิ่งอำนวยความสะดวกของสำนักงาน
ปลัดกระทรวงกลาโหม (พื้นที่บางจาก (พื้นที่ 2)) ของสำนักงานสนับสนุน สำนักงานปลัดกระทรวงกลาโหม (ระยะก่อสร้าง)
ประจำเดือนกรกฎาคม-ธันวาคม พ.ศ.2568 (ต่อ)

| องค์ประกอบทาง สิ่งแวดล้อมและคุณค่าต่างๆ | มาตรการป้องกันและแก้ไข ผลกระทบสิ่งแวดล้อม | ผลการปฏิบัติตามมาตรการฯ | ปัญหา อุปสรรค ที่ไม่สามารถปฏิบัติ ตามมาตรการ และ แนวทางแก้ไข | เอกสารอ้างอิง |
|--|--|--|---|---------------------------|
| 2.6 ความสัมพันธ์ (ต่อ) | <p>11) จัดให้มีการติดตามตรวจสอบมาตรการป้องกันและแก้ไขผลกระทบสิ่งแวดล้อมและมาตรการติดตามตรวจสอบผลกระทบสิ่งแวดล้อมตามที่ได้รับความคิดเห็นชอบในรายงานการประเมินผลกระทบสิ่งแวดล้อมของโครงการ (EIA) พร้อมเลขที่หนังสือเห็นชอบฯ บริเวณด้านหน้าโครงการให้เห็นได้อย่างชัดเจน</p> <p>12) ในระหว่างการก่อสร้างโครงการจะจัดให้มีวิศวกรโยธา/โครงสร้างที่มีคุณสมบัติตามกฎหมายและมีประสบการณ์คุมงานก่อสร้างอาคารสูง ควบคุมการก่อสร้างอาคารอย่างใกล้ชิดและให้เป็นไปตามมาตรการป้องกัน และแก้ไขผลกระทบสิ่งแวดล้อมอย่างเคร่งครัด</p> | <p>- โครงการได้ปฏิบัติตามมาตรการป้องกันและแก้ไขผลกระทบสิ่งแวดล้อมอย่างเคร่งครัด</p> <p>- โครงการได้จัดให้มีวิศวกรโยธา/โครงสร้างที่มีคุณสมบัติตามกฎหมายและมีประสบการณ์คุมงานก่อสร้างอาคารสูง ควบคุมการก่อสร้างอาคารอย่างใกล้ชิดและให้เป็นไปตามมาตรการป้องกัน และแก้ไขผลกระทบสิ่งแวดล้อมอย่างเคร่งครัด</p> | <p>-</p> <p>-</p> | <p>รูปที่ 7</p> <p>-</p> |
| 2.7 อุทกวิทยาน้ำผิวดินและ คุณภาพน้ำผิวดิน | <p>1) จัดให้มีระบบบำบัดน้ำเสียจากคณงานก่อสร้างก่อนระบายลงสู่ระบบระบายน้ำริมถนนซอยสุขุมวิท 64 เพื่อลดภาระการรองรับค่าความสกปรกของแหล่งน้ำผิวดิน</p> <p>2) กำชับให้คณงานทั้งมูลฝอย/เศษวัสดุก่อสร้างลงในภาชนะที่จัดเตรียมไว้ ห้ามทิ้งลงในรางระบายน้ำชั่วคราวของโครงการ และจัดให้มีการเก็บเศษวัสดุ</p> | <p>- โครงการได้ปฏิบัติตามมาตรการป้องกัน และแก้ไขผลกระทบสิ่งแวดล้อมอย่างเคร่งครัด</p> <p>- โครงการได้ปฏิบัติตามมาตรการป้องกัน และแก้ไขผลกระทบสิ่งแวดล้อมอย่างเคร่งครัด</p> | <p>-</p> <p>-</p> | <p>-</p> <p>รูปที่ 15</p> |

ตารางที่ 2.1-1 ผลการปฏิบัติตามมาตรการป้องกันและแก้ไขผลกระทบสิ่งแวดล้อมโครงการก่อสร้างอาคารพักอาศัย พร้อมสิ่งอำนวยความสะดวกของสำนักงานปลัดกระทรวงกลาโหม (พื้นที่บางจาก (พื้นที่ 2)) ของสำนักงานสนับสนุน สำนักงานปลัดกระทรวงกลาโหม (ระยะก่อสร้าง) ประจำเดือนกรกฎาคม-ธันวาคม พ.ศ.2568 (ต่อ)

| องค์ประกอบทางสิ่งแวดล้อมและคุณค่าต่างๆ | มาตรการป้องกันและแก้ไขผลกระทบสิ่งแวดล้อม | ผลการปฏิบัติตามมาตรการฯ | ปัญหา อุปสรรคที่ไม่สามารถปฏิบัติตามมาตรการ และแนวทางแก้ไข | เอกสารอ้างอิง |
|--|--|---|---|------------------------------|
| 2.7 อุทกวิทยาน้ำผิวดินและคุณภาพน้ำผิวดิน (ต่อ) | <p>ก่อสร้างทำความสะอาดพื้นที่ก่อสร้างในเวลาหลังจากเลิกงานทุกวัน</p> <p>3) จัดให้มีรางระบายน้ำล้อมรอบพื้นที่ก่อสร้าง และจัดสร้างบ่อดักหรือบ่อกรองตะกอนรอบพื้นที่ก่อสร้าง เพื่อดักเศษตะกอนดิน ให้จมตัวก่อนสูบออกสู่ระบบระบายน้ำริมถนนซอยสุขุมวิท 64</p> <p>4) หมั่นทำความสะอาดรางระบายน้ำ และบ่อดักตะกอนของโครงการ ให้มีประสิทธิภาพในการระบายน้ำและการดักตะกอนที่ดีจนเสร็จสิ้นระยะเวลาการก่อสร้าง</p> <p>5) ควบคุมดูแลไม่ให้วัสดุก่อสร้างและเศษขยะ ตกกลงไปในคลองบางอ้อ รวมทั้งติดป้ายห้ามทิ้งขยะและเศษวัสดุก่อสร้างลงคลองบางอ้อให้เห็นชัดเจน</p> <p>6) โครงการจะต้องประสานกับสำนักงานเขตพระโขนงเพื่อขุดลอกตะกอนดินทรายที่อาจตกค้างในท่อระบายน้ำ ริมถนนซอยสุขุมวิท 64 ด้านหน้าโครงการ ทั้งก่อนระยะก่อสร้าง ระหว่างก่อสร้าง และหลังก่อสร้างแล้วเสร็จ</p> | <p>- โครงการได้ปฏิบัติตามมาตรการป้องกันและแก้ไขผลกระทบสิ่งแวดล้อมอย่างเคร่งครัด</p> <p>- โครงการได้ปฏิบัติตามมาตรการป้องกันและแก้ไขผลกระทบสิ่งแวดล้อมอย่างเคร่งครัด</p> <p>- โครงการได้ปฏิบัติตามมาตรการป้องกันและแก้ไขผลกระทบสิ่งแวดล้อมอย่างเคร่งครัด</p> <p>- โครงการได้ปฏิบัติตามมาตรการป้องกันและแก้ไขผลกระทบสิ่งแวดล้อมอย่างเคร่งครัด</p> | - - - - | - - - - |

ตารางที่ 2.1-1 ผลการปฏิบัติตามมาตรการป้องกันและแก้ไขผลกระทบสิ่งแวดล้อมโครงการก่อสร้างอาคารพักอาศัย พร้อมสิ่งอำนวยความสะดวกของสำนักงาน
ปลัดกระทรวงกลาโหม (พื้นที่บางจาก (พื้นที่ 2)) ของสำนักงานสนับสนุน สำนักงานปลัดกระทรวงกลาโหม (ระยะก่อสร้าง)
ประจำเดือนกรกฎาคม-ธันวาคม พ.ศ.2568 (ต่อ)

| องค์ประกอบทาง สิ่งแวดล้อมและคุณค่าต่างๆ | มาตรการป้องกันและแก้ไข ผลกระทบสิ่งแวดล้อม | ผลการปฏิบัติตามมาตรการฯ | ปัญหา อุปสรรค ที่ไม่สามารถปฏิบัติ ตามมาตรการ และ แนวทางแก้ไข | เอกสารอ้างอิง |
|---|--|--|---|---------------|
| 2.8 คุณภาพน้ำใต้ดิน | 1) ไม่กระทำการใด ๆ ที่ก่อให้เกิดผลกระทบต่อ คุณภาพน้ำใต้ดิน เนื่องจากไม่มีการเจาะน้ำบาดาล มาใช้ประโยชน์ในการก่อสร้าง และการก่อสร้าง ส่วนฐานรากของโครงการมีระดับความลึกไม่ถึงชั้น น้ำบาดาล การก่อสร้างโครงการจึงไม่มีผลกระทบ | - โครงการไม่ได้มีการเจาะน้ำบาดาลมาใช้ ประโยชน์แต่อย่างใด | - | รูปที่ 14 |
| 3. ทรัพยากรชีวภาพ 3.1 ทรัพยากรชีวภาพบนบก | 1) ไม่กระทำการใด ๆ ที่ก่อให้เกิดผลกระทบต่อ ทรัพยากรชีวภาพบนบกและชีวภาพในน้ำ เช่น การรุกร้าพื้นที่บุคคลอื่น ๆ การทิ้งเศษขยะ มูลฝอย/วัสดุก่อสร้าง เป็นต้น ตลอดระยะเวลาช่วง ก่อสร้าง | - โครงการได้ปฏิบัติตามมาตรการป้องกัน และแก้ไขผลกระทบสิ่งแวดล้อมอย่าง เคร่งครัด | - | - |

ตารางที่ 2.1-1 ผลการปฏิบัติตามมาตรการป้องกันและแก้ไขผลกระทบสิ่งแวดล้อมโครงการก่อสร้างอาคารพักอาศัย พร้อมสิ่งอำนวยความสะดวกของสำนักงานปลัดกระทรวงกลาโหม (พื้นที่บางจาก (พื้นที่ 2)) ของสำนักงานสนับสนุน สำนักงานปลัดกระทรวงกลาโหม (ระยะก่อสร้าง) ประจำเดือนกรกฎาคม-ธันวาคม พ.ศ.2568 (ต่อ)

| องค์ประกอบทางสิ่งแวดล้อมและคุณค่าต่างๆ | มาตรการป้องกันและแก้ไขผลกระทบสิ่งแวดล้อม | ผลการปฏิบัติตามมาตรการฯ | ปัญหา อุปสรรคที่ไม่สามารถปฏิบัติตามมาตรการ และแนวทางแก้ไข | เอกสารอ้างอิง |
|---|---|---|---|----------------------------|
| 3.1 ทรัพยากรชีวภาพบนบก (ต่อ) | 2) ให้มีการบำรุงรักษาระบบบำบัดน้ำเสียให้มีประสิทธิภาพในการทำงานที่ดีอยู่เสมอกำชับคนงานก่อสร้างไม่ให้ทิ้งขยะหรือเศษวัสดุก่อสร้างลงสู่แหล่งน้ำริมถนนซอยสุขุมวิท 64 | - โครงการได้ปฏิบัติตามมาตรการป้องกันและแก้ไขผลกระทบสิ่งแวดล้อมอย่างเคร่งครัด | - | - |
| 4. คุณภาพการใช้ประโยชน์ของมนุษย์ 4.1 การใช้น้ำ | พื้นที่ก่อสร้างโครงการ 1) กำหนดให้บริษัทผู้รับเหมาก่อสร้าง ประสานงานกับสำนักงานประปานครหลวง สาขาพระโขนง ในการขอรับบริการน้ำประปาชั่วคราวในช่วงก่อสร้างโดยผู้รับเหมาก่อสร้างต้องติดตั้งมิเตอร์รับน้ำและระบบท่อประปาเชื่อมต่อกับท่อประปาของสำนักงานประปานครหลวง สาขาพระโขนง เข้าสู่ถังเก็บน้ำในพื้นที่ก่อสร้าง 2) จัดให้มีถังน้ำสำรองน้ำใช้ประจำที่พื้นที่ก่อสร้างและบ้านพักคนงาน มีความจุรวมไม่น้อยกว่า 10.5 ลูกบาศก์เมตร/วัน ซึ่งสำรองน้ำใช้ได้ไม่น้อย กว่า 1 วัน | - โครงการได้ประสานงานกับสำนักงานประปานครหลวง สาขาพระโขนง ในการขอรับบริการน้ำประปาชั่วคราวในช่วงก่อสร้าง - โครงการได้ปฏิบัติตามมาตรการป้องกันและแก้ไขผลกระทบสิ่งแวดล้อมอย่างเคร่งครัด | - - | รูปที่ 14 รูปที่ 14 |

ตารางที่ 2.1-1 ผลการปฏิบัติตามมาตรการป้องกันและแก้ไขผลกระทบสิ่งแวดล้อมโครงการก่อสร้างอาคารพักอาศัย พร้อมสิ่งอำนวยความสะดวกของสำนักงานปลัดกระทรวงกลาโหม (พื้นที่บางจาก (พื้นที่ 2)) ของสำนักงานสนับสนุน สำนักงานปลัดกระทรวงกลาโหม (ระยะก่อสร้าง) ประจำเดือนกรกฎาคม-ธันวาคม พ.ศ.2568 (ต่อ)

| องค์ประกอบทางสิ่งแวดล้อมและคุณค่าต่างๆ | มาตรการป้องกันและแก้ไขผลกระทบสิ่งแวดล้อม | ผลการปฏิบัติตามมาตรการฯ | ปัญหา อุปสรรคที่ไม่สามารถปฏิบัติตามมาตรการ และแนวทางแก้ไข | เอกสารอ้างอิง |
|--|---|--|---|----------------|
| 4.1 การใช้น้ำ (ต่อ) | 3) ให้บริษัทผู้รับเหมาก่อสร้างต้องมีมาตรการรณรงค์ให้คนงานใช้น้ำอย่างประหยัด | - โครงการได้กำชับคนงานให้ใช้น้ำอย่างประหยัด | - | รูปที่ 17 |
| | 4) ให้บริษัทผู้รับเหมาก่อสร้าง เลือกใช้และติดตั้งเครื่องสุขภัณฑ์แบบประหยัดน้ำ | - โครงการได้ปฏิบัติตามมาตรการป้องกันและแก้ไขผลกระทบสิ่งแวดล้อมอย่างเคร่งครัด | - | รูปที่ 21 |
| | 5) กำหนดให้บริษัทผู้รับเหมาก่อสร้างต้องจัดให้มีเจ้าหน้าที่ตรวจสอบระบบน้ำประปา จุดรั่วซึม หากพบให้รีบดำเนินการแก้ไขโดยด่วน | - โครงการได้จัดให้มีการตรวจสอบระบบน้ำประปาอย่างเคร่งครัด | - | - |
| | บ้านพักคนงาน 1) ให้ผู้รับเหมาจัดให้มีถังสำรองน้ำใช้ในบริเวณบ้านพักคนงานก่อสร้าง ความจุรวมไม่น้อยกว่า 10.5 ลูกบาศก์เมตรซึ่งสำรองน้ำใช้ได้ไม่น้อย กว่า 1 วัน 2) มีมาตรการรณรงค์ให้คนงานใช้น้ำอย่างประหยัด เลือกใช้และติดตั้งเครื่องสุขภัณฑ์แบบประหยัดน้ำ ตรวจสอบถังสำรองน้ำใช้และระบบท่อจ่ายน้ำในพื้นที่บ้านพักคนงาน หากพบว่าการรั่วซึม ให้รีบดำเนินการแก้ไข | - โครงการได้ปฏิบัติตามมาตรการป้องกันและแก้ไขผลกระทบสิ่งแวดล้อมอย่างเคร่งครัด - โครงการได้ปฏิบัติตามมาตรการป้องกันและแก้ไขผลกระทบสิ่งแวดล้อมอย่างเคร่งครัด | - - | รูปที่ 22 - |

ตารางที่ 2.1-1 ผลการปฏิบัติตามมาตรการป้องกันและแก้ไขผลกระทบสิ่งแวดล้อมโครงการก่อสร้างอาคารพักอาศัย พร้อมสิ่งอำนวยความสะดวกของสำนักงาน
ปลัดกระทรวงกลาโหม (พื้นที่บางจาก (พื้นที่ 2)) ของสำนักงานสนับสนุน สำนักงานปลัดกระทรวงกลาโหม (ระยะก่อสร้าง)
ประจำเดือนกรกฎาคม-ธันวาคม พ.ศ.2568 (ต่อ)

| องค์ประกอบทาง สิ่งแวดล้อมและคุณค่าต่างๆ | มาตรการป้องกันและแก้ไข ผลกระทบสิ่งแวดล้อม | ผลการปฏิบัติตามมาตรการฯ | ปัญหา อุปสรรค ที่ไม่สามารถปฏิบัติ ตามมาตรการ และ แนวทางแก้ไข | เอกสารอ้างอิง |
|--|---|---|---|---------------|
| 4.2 การบำบัดน้ำเสีย และสิ่งปฏิกูล | พื้นที่ก่อสร้างโครงการและบ้านพักคนงาน 1) ให้มีห้องส้วมชาย-หญิง สำหรับคนงานก่อสร้างไว้ที่ บริเวณข้างสำนักงานควบคุมงานก่อสร้างให้มี จำนวนเพียงพอกับจำนวนคนงานก่อสร้าง สอดคล้องตามกฎหมายกระทรวงฉบับที่ 63 พ.ศ. 2551 ออกตามความในพระราชบัญญัติควบคุมอาคาร พ.ศ. 2522 | - โครงการได้ปฏิบัติตามมาตรการป้องกัน และแก้ไขผลกระทบสิ่งแวดล้อมอย่าง เคร่งครัด | - | รูปที่ 23 |
| | 2) จัดให้มีระบบบำบัดน้ำเสียแบบชั่วคราวที่มี ความสามารถรองรับน้ำเสียจากพื้นที่ก่อสร้างและ บ้านพักคนงานได้ไม่น้อยกว่า 4.20 และ 8.40 ลูกบาศก์เมตร/วัน ตามลำดับ และมีประสิทธิภาพ ในการบำบัดน้ำทิ้งได้ตามมาตรฐานน้ำทิ้งที่ เกี่ยวข้อง ได้ตามมาตรฐานน้ำทิ้ง เพื่อบำบัดน้ำเสีย ที่เกิดจากกิจกรรมของคนงานก่อสร้าง โดยน้ำทิ้งที่ ผ่านการบำบัดให้ระบายลงสู่ท่อระบายน้ำริมถนน ซอยสุขุมวิท 64 | - โครงการได้จัดให้มีการตรวจสอบ บำรุงรักษาระบบบำบัดน้ำเสียให้มี ประสิทธิภาพในการบำบัดน้ำทิ้งอย่าง เคร่งครัด | - | รูปที่ 26 |

ตารางที่ 2.1-1 ผลการปฏิบัติตามมาตรการป้องกันและแก้ไขผลกระทบสิ่งแวดล้อมโครงการก่อสร้างอาคารพักอาศัย พร้อมสิ่งอำนวยความสะดวกของสำนักงานปลัดกระทรวงกลาโหม (พื้นที่บางจาก (พื้นที่ 2)) ของสำนักงานสนับสนุน สำนักงานปลัดกระทรวงกลาโหม (ระยะก่อสร้าง) ประจำเดือนกรกฎาคม-ธันวาคม พ.ศ.2568 (ต่อ)

| องค์ประกอบทางสิ่งแวดล้อมและคุณค่าต่างๆ | มาตรการป้องกันและแก้ไขผลกระทบสิ่งแวดล้อม | ผลการปฏิบัติตามมาตรการฯ | ปัญหา อุปสรรคที่ไม่สามารถปฏิบัติตามมาตรการ และแนวทางแก้ไข | เอกสารอ้างอิง |
|--|---|--|---|---------------|
| 4.2 การบำบัดน้ำเสียและสิ่งปฏิกูล (ต่อ) | <p>3) มีการตรวจสอบบำรุงรักษาระบบบำบัดน้ำเสียให้มีประสิทธิภาพในการบำบัดน้ำทิ้งตามมาตรฐานน้ำทิ้งที่เกี่ยวข้อง</p> <p>4) ให้มีการติดตามตรวจสอบคุณภาพน้ำทิ้งจากระบบบำบัดน้ำเสียสำเร็จรูปเดือนละ 1 ครั้ง ตลอดระยะการก่อสร้าง โดยมีรายละเอียดตามมาตรการติดตามตรวจสอบผลกระทบสิ่งแวดล้อม โดยถ้าพบว่าคุณภาพน้ำทิ้งไม่ได้มาตรฐานคุณภาพน้ำทิ้งที่เกี่ยวข้อง ต้องจัดให้มีการตรวจสอบแก้ไข และปรับปรุงระบบบำบัดน้ำเสียสำเร็จรูปให้มีประสิทธิภาพดียิ่งขึ้น</p> | - โครงการได้ปฏิบัติตามมาตรการป้องกันและแก้ไขผลกระทบสิ่งแวดล้อมอย่างเคร่งครัด | | |
| 4.3 การระบายน้ำและการป้องกันน้ำท่วม | 1) ให้มีรางระบายน้ำล้อมรอบบริเวณพื้นที่ก่อสร้างและสร้างบ่อดักหรือบ่อกรองตะกอน เพื่อดักเศษตะกอนดิน ให้จมตัวก่อนสูบน้ำออกสู่ระบบระบายน้ำริมถนนซอยสุขุมวิท 64 | - โครงการได้ปฏิบัติตามมาตรการป้องกันและแก้ไขผลกระทบสิ่งแวดล้อมอย่างเคร่งครัด | - | - |

ตารางที่ 2.1-1 ผลการปฏิบัติตามมาตรการป้องกันและแก้ไขผลกระทบสิ่งแวดล้อมโครงการก่อสร้างอาคารพักอาศัย พร้อมสิ่งอำนวยความสะดวกของสำนักงานปลัดกระทรวงกลาโหม (พื้นที่บางจาก (พื้นที่ 2)) ของสำนักงานสนับสนุน สำนักงานปลัดกระทรวงกลาโหม (ระยะก่อสร้าง) ประจำเดือนกรกฎาคม-ธันวาคม พ.ศ.2568 (ต่อ)

| องค์ประกอบทางสิ่งแวดล้อมและคุณค่าต่างๆ | มาตรการป้องกันและแก้ไขผลกระทบสิ่งแวดล้อม | ผลการปฏิบัติตามมาตรการฯ | ปัญหา อุปสรรคที่ไม่สามารถปฏิบัติตามมาตรการ และแนวทางแก้ไข | เอกสารอ้างอิง |
|---|---|--|---|---------------|
| 4.3 การระบายน้ำและการป้องกันน้ำท่วม (ต่อ) | 2) ให้มีการทำความสะอาดรางระบายน้ำชั่วคราวและบ่อตกตะกอนดิน ทุกๆ สัปดาห์ เพื่อป้องกันการอุดตันและการสะสมตัวของดินตะกอน รวมถึงการประสานกับสำนักงานเขตพระโขนง เพื่อขุดลอกตะกอนดินทรายที่อาจตกค้างในท่อระบายน้ำริมถนนซอยสุขุมวิท 64 ด้านหน้าโครงการและแนวท่อระบายน้ำสาธารณะ ก่อนการก่อสร้าง ระหว่างก่อสร้าง และเมื่อการก่อสร้างแล้วเสร็จ | - โครงการได้ปฏิบัติตามมาตรการป้องกันและแก้ไขผลกระทบสิ่งแวดล้อมอย่างเคร่งครัด | - | - |
| | 3) กำชับให้คนงานทิ้งมูลฝอย/เศษวัสดุในภาชนะที่จัดเตรียมไว้ ห้ามทิ้งลงรางระบายน้ำชั่วคราวของโครงการ และจัดให้มีการเก็บเศษวัสดุก่อสร้างทำความสะอาดพื้นที่ก่อสร้างอย่างน้อยสัปดาห์ละครั้ง | - โครงการได้ปฏิบัติตามมาตรการป้องกันและแก้ไขผลกระทบสิ่งแวดล้อมอย่างเคร่งครัด | - | รูปที่ 15 |
| | 4) จัดให้มีพื้นที่กองเศษวัสดุก่อสร้างอย่างเป็นระเบียบ มีผ้าใบปกคลุมอย่างมิดชิด และควรอยู่ห่างจากรางระบายน้ำของโครงการ | - โครงการได้ปฏิบัติตามมาตรการป้องกันและแก้ไขผลกระทบสิ่งแวดล้อมอย่างเคร่งครัด | - | รูปที่ 10 |

ตารางที่ 2.1-1 ผลการปฏิบัติตามมาตรการป้องกันและแก้ไขผลกระทบสิ่งแวดล้อมโครงการก่อสร้างอาคารพักอาศัย พร้อมสิ่งอำนวยความสะดวกของสำนักงานปลัดกระทรวงกลาโหม (พื้นที่บางจาก (พื้นที่ 2)) ของสำนักงานสนับสนุน สำนักงานปลัดกระทรวงกลาโหม (ระยะก่อสร้าง) ประจำเดือนกรกฎาคม-ธันวาคม พ.ศ.2568 (ต่อ)

| องค์ประกอบทางสิ่งแวดล้อมและคุณค่าต่างๆ | มาตรการป้องกันและแก้ไขผลกระทบสิ่งแวดล้อม | ผลการปฏิบัติตามมาตรการฯ | ปัญหา อุปสรรคที่ไม่สามารถปฏิบัติตามมาตรการ และแนวทางแก้ไข | เอกสารอ้างอิง |
|---|--|--|---|---------------|
| 4.3 การระบายน้ำและการป้องกันน้ำท่วม (ต่อ) | 5) จัดให้มีท่อระบายน้ำชั่วคราวขนาด 0.30 เมตร รอบพื้นที่ก่อสร้าง และบ่อตรวจสอบสภาพเป็นระยะตลอดแนวท่อระบายน้ำเพื่อตัดตะกอนดินให้จมตัว และติดตั้งบ่อดักขยะที่ปลายท่อระบายน้ำ ก่อนเชื่อมต่อท่อสาธารณะ | - โครงการได้จัดให้มีท่อระบายในพื้นที่โครงการ | - | - |
| 4.4 การจัดการมูลฝอย | พื้นที่ก่อสร้างโครงการ 1) ให้มีการคัดแยกประเภทมูลฝอยเป็นมูลฝอยเปียก มูลฝอยแห้ง มูลฝอยรีไซเคิล และมูลฝอยอันตราย ก่อนส่งให้สำนักงานเขตพระโขนงมารับไปกำจัด โดยจัดเตรียมถังรองรับสีต่างๆ ให้เพียงพอกับปริมาณมูลฝอย | - โครงการได้ปฏิบัติตามมาตรการป้องกันและแก้ไขผลกระทบสิ่งแวดล้อมอย่างเคร่งครัด | - | รูปที่ 15 |
| | 2) จัดให้มีถังรองรับมูลฝอยขนาด 240 ลิตร จำนวน 6 ถัง แยกประเภทตามชนิดของมูลฝอย ตั้งไว้ในพื้นที่ก่อสร้างให้มีจำนวนที่เหมาะสมกับปริมาณมูลฝอยที่เกิดขึ้น | - โครงการได้ปฏิบัติตามมาตรการป้องกันและแก้ไขผลกระทบสิ่งแวดล้อมอย่างเคร่งครัด | - | รูปที่ 15 |
| | 3) เศษวัสดุก่อสร้างจะต้องแยกเก็บรวบรวมกองไว้เป็นสัดส่วนภายในพื้นที่ก่อสร้างและหลังจากก่อสร้างแล้วเสร็จ ต้องทำการเก็บขนเศษวัสดุก่อสร้างออกจาก | - โครงการได้ปฏิบัติตามมาตรการป้องกันและแก้ไขผลกระทบสิ่งแวดล้อมอย่างเคร่งครัด | - | รูปที่ 10 |

ตารางที่ 2.1-1 ผลการปฏิบัติตามมาตรการป้องกันและแก้ไขผลกระทบสิ่งแวดล้อมโครงการก่อสร้างอาคารพักอาศัย พร้อมสิ่งอำนวยความสะดวกของสำนักงานปลัดกระทรวงกลาโหม (พื้นที่บางจาก (พื้นที่ 2)) ของสำนักงานสนับสนุน สำนักงานปลัดกระทรวงกลาโหม (ระยะก่อสร้าง) ประจำเดือนกรกฎาคม-ธันวาคม พ.ศ.2568 (ต่อ)

| องค์ประกอบทางสิ่งแวดล้อมและคุณค่าต่างๆ | มาตรการป้องกันและแก้ไขผลกระทบสิ่งแวดล้อม | ผลการปฏิบัติตามมาตรการฯ | ปัญหา อุปสรรคที่ไม่สามารถปฏิบัติตามมาตรการ และแนวทางแก้ไข | เอกสารอ้างอิง |
|--|---|---|---|---------------------------|
| 4.4 การจัดการมูลฝอย (ต่อ) | <p>บริเวณพื้นที่โครงการให้เรียบร้อย โดยให้นำไปกำจัดด้วยวิธีการดังนี้</p> <ul style="list-style-type: none"> - วัสดุที่สามารถนำกลับมาใช้ใหม่ได้ ได้แก่ ไม้แบบเหล็ก กระเบื้องต่างๆ ซึ่งถ้าเป็นวัสดุที่ไม่ชำรุดกำหนดให้ผู้รับเหมาก่อสร้างนำกลับมาใช้ใหม่ - วัสดุประเภทคอนกรีตหรือเศษอิฐ หรือวัสดุก่อสร้างที่ต้องการทำลาย มีสภาพชำรุดหรือไม่สามารถนำกลับมาใช้ใหม่ได้ ให้ผู้รับเหมานำส่งไปกำจัดที่โรงกำจัดและแปรรูปมูลฝอยจากการก่อสร้าง ศูนย์กำจัดมูลฝอยอ่อนนุช โดยปฏิบัติตามเงื่อนไขของศูนย์ฯ อย่างเคร่งครัด <p>4) ตรวจสอบถังรองรับขยะให้อยู่ในสภาพดีอยู่เสมอ หากพบว่าชำรุดให้เปลี่ยนถังขยะใบใหม่ทันที</p> <p>5) จัดให้มีเจ้าหน้าที่สำหรับนำขยะที่บรรจุลงด้ามมัดปากเรียบร้อย ส่งต่อรถเก็บขนขยะตามเวลาที่สำนักงานเขตพระโขนงกำหนด</p> | <ul style="list-style-type: none"> - โครงการได้ตรวจสอบถังรองรับขยะให้อยู่ในสภาพดีเป็นประจำ - โครงการได้ปฏิบัติตามมาตรการป้องกันและแก้ไขผลกระทบสิ่งแวดล้อมอย่างเคร่งครัด | <p>-</p> <p>-</p> | <p>รูปที่ 15</p> <p>-</p> |

ตารางที่ 2.1-1 ผลการปฏิบัติตามมาตรการป้องกันและแก้ไขผลกระทบสิ่งแวดล้อมโครงการก่อสร้างอาคารพักอาศัย พร้อมสิ่งอำนวยความสะดวกของสำนักงานปลัดกระทรวงกลาโหม (พื้นที่บางจาก (พื้นที่ 2)) ของสำนักงานสนับสนุน สำนักงานปลัดกระทรวงกลาโหม (ระยะก่อสร้าง) ประจำเดือนกรกฎาคม-ธันวาคม พ.ศ.2568 (ต่อ)

| องค์ประกอบทางสิ่งแวดล้อมและคุณค่าต่างๆ | มาตรการป้องกันและแก้ไขผลกระทบสิ่งแวดล้อม | ผลการปฏิบัติตามมาตรการฯ | ปัญหา อุปสรรคที่ไม่สามารถปฏิบัติตามมาตรการ และแนวทางแก้ไข | เอกสารอ้างอิง |
|--|---|--|---|---|
| 4.4 การจัดการมูลฝอย (ต่อ) | <p>6) การดำเนินการจัดเก็บมูลฝอยของโครงการ ให้โครงการประสานไปยังสำนักงานเขตพระโขนงเข้ามาจัดเก็บมูลฝอยภายในโครงการเป็นประจำและต้องชำระค่าธรรมเนียมการจัดเก็บมูลฝอย ตามข้อกำหนด</p> <p>7) ดูแลเรื่องความสะอาดภายในพื้นที่ก่อสร้างโครงการ อยู่เสมอ</p> <p>บ้านพักคนงาน</p> <p>1) ให้มีถังรองรับมูลฝอยให้เพียงพอกับคนงานก่อสร้าง ขนาด 240 ลิตร จำนวน 6 ถัง รองรับมูลฝอยแห้ง มูลฝอยเปียก มูลฝอยรีไซเคิล และมูลฝอยอันตราย</p> <p>2) ให้มีคนงานคอยดูแลรักษาความสะอาดบริเวณจุดรวบรวมมูลฝอยให้สะอาดอยู่เสมอ</p> <p>3) ตรวจสอบถังรองรับขยะให้อยู่ในสภาพดีอยู่เสมอ หากพบว่าชำรุดให้เปลี่ยนถังขยะใบใหม่ทันที</p> <p>4) ให้ผู้รับเหมาประสานงานไปยังสำนักงานเขตพระโขนงให้เข้ามาจัดเก็บมูลฝอยภายในพื้นที่บ้านพักคนงานเป็นประจำและชำระค่าธรรมเนียมการจัดเก็บมูลฝอยตามข้อกำหนด</p> | <p>- โครงการได้ปฏิบัติตามมาตรการป้องกันและแก้ไขผลกระทบสิ่งแวดล้อมอย่างเคร่งครัด</p> <p>- โครงการได้กำกับให้คนงานดูแลความสะอาดอยู่เสมอ</p> <p>- โครงการได้จัดให้มีถังรองรับมูลฝอยทุกประเภทอย่างเคร่งครัด</p> <p>- โครงการได้จัดให้มีคนงานคอยดูแลความสะอาดอยู่เสมอ</p> <p>- โครงการได้จัดให้มีคนงานคอยตรวจสอบถังรองรับมูลฝอยอยู่เสมอ</p> <p>- โครงการได้ประสานงานไปยังสำนักงานเขตพระโขนงให้เข้ามาจัดเก็บมูลฝอยภายในพื้นที่บ้านพักคนงาน</p> | <p>-</p> <p>-</p> <p>-</p> <p>-</p> <p>-</p> <p>-</p> | <p>-</p> <p>-</p> <p>รูปที่ 15</p> <p>-</p> <p>-</p> <p>-</p> |

ตารางที่ 2.1-1 ผลการปฏิบัติตามมาตรการป้องกันและแก้ไขผลกระทบสิ่งแวดล้อมโครงการก่อสร้างอาคารพักอาศัย พร้อมสิ่งอำนวยความสะดวกของสำนักงาน
ปลัดกระทรวงกลาโหม (พื้นที่บางจาก (พื้นที่ 2)) ของสำนักงานสนับสนุน สำนักงานปลัดกระทรวงกลาโหม (ระยะก่อสร้าง)
ประจำเดือนกรกฎาคม-ธันวาคม พ.ศ.2568 (ต่อ)

| องค์ประกอบทาง สิ่งแวดล้อมและคุณค่าต่างๆ | มาตรการป้องกันและแก้ไข ผลกระทบสิ่งแวดล้อม | ผลการปฏิบัติตามมาตรการฯ | ปัญหา อุปสรรค ที่ไม่สามารถปฏิบัติ ตามมาตรการ และ แนวทางแก้ไข | เอกสารอ้างอิง |
|--|--|---|---|-----------------------------|
| 4.5 การ ใช้ ไฟ ฟ้า และ การอนุรักษ์พลังงาน | 1) กำชับให้คนงานใช้ไฟฟ้าอย่างประหยัด 2) เลือกใช้อุปกรณ์และหลอดไฟแบบประหยัดพลังงาน ประเภท LED 3) ติดตั้งอุปกรณ์ และระบบการจ่ายไฟฟ้าโครงการ ให้เป็นไปตามแบบที่เสนอในรายงานฯ และมีความ ถูกต้องตามมาตรฐาน | - โครงการได้กำชับให้คนงานใช้ไฟฟ้า อย่างประหยัด - โครงการได้เลือกใช้อุปกรณ์และหลอดไฟ แบบประหยัดพลังงาน ประเภท LED - โครงการได้ปฏิบัติตามมาตรการป้องกัน และแก้ไขผลกระทบสิ่งแวดล้อมอย่าง เคร่งครัด | - - - | - - รูปที่ 24 |
| 4.6 การจราจร | 1) ห้ามรถบรรทุกขนส่งวัสดุก่อสร้าง พาหนะของ ผู้รับเหมา พนักงาน และเจ้าหน้าที่ของโครงการ หรือ ผู้ที่มีส่วนเกี่ยวข้องกับโครงการ จอดคอยริมถนนซอย สุขุมวิท 64 ต้องเข้าไปจอดในพื้นที่โครงการทั้งหมด โดยผู้รับเหมาต้องบริหารจัดการพื้นที่ก่อสร้างให้ รองรับยานพาหนะที่เกี่ยวข้องกับการก่อสร้างให้ เพียงพอ | - โครงการได้จัดให้มีพื้นที่จอดรถภายใน โครงการไว้อย่างเหมาะสม | - | - |

ตารางที่ 2.1-1 ผลการปฏิบัติตามมาตรการป้องกันและแก้ไขผลกระทบสิ่งแวดล้อมโครงการก่อสร้างอาคารพักอาศัย พร้อมสิ่งอำนวยความสะดวกของสำนักงาน
ปลัดกระทรวงกลาโหม (พื้นที่บางจาก (พื้นที่ 2)) ของสำนักงานสนับสนุน สำนักงานปลัดกระทรวงกลาโหม (ระยะก่อสร้าง)
ประจำเดือนกรกฎาคม-ธันวาคม พ.ศ.2568 (ต่อ)

| องค์ประกอบทาง สิ่งแวดล้อมและคุณค่าต่างๆ | มาตรการป้องกันและแก้ไข ผลกระทบสิ่งแวดล้อม | ผลการปฏิบัติตามมาตรการฯ | ปัญหา อุปสรรค ที่ไม่สามารถปฏิบัติ ตามมาตรการ และ แนวทางแก้ไข | เอกสารอ้างอิง |
|--|---|---|---|---------------|
| 4.6 การจราจร (ต่อ) | 2) กำหนดช่วงเวลาในการขนย้ายวัสดุก่อสร้าง โดยจะไม่ ทำการขนส่งวัสดุ อุปกรณ์ก่อสร้าง และบุคลากรเข้า พื้นที่ ก่อสร้างในช่วงเวลา 07.00 – 09.00 น. และช่วงเวลา 16.00 – 19.00 น. ซึ่งช่วงเวลาดังกล่าวเป็นช่วงเวลาที่มี สภาพการจราจรหนาแน่นและคับคั่ง เพื่อเป็นการลด ผลกระทบต่อการจราจรภายนอกโครงการ ในกรณีที่ ต้องมีการขนส่งดินหรือวัสดุก่อสร้างอื่นๆ ให้ดำเนินการ ในช่วงเวลากลางวัน โดยขนส่งนอกช่วงเวลาเร่งด่วนและ สอดคล้องกับประกาศเจ้าพนักงานจราจร หากมีการ ขนส่งในเวลากลางคืน ให้จอดทิ้งไว้ที่ด้านในโครงการ และจะขนวัสดุลงในช่วงเช้าเพื่อลดเสียงรบกวนการ พักผ่อนในช่วงเวลากลางคืนของผู้พักอาศัยใกล้เคียง พื้นที่โครงการ โดยจะนำรถออกจากพื้นที่โครงการ ในช่วงเช้านอกเวลาเร่งด่วน เพื่อหลีกเลี่ยงปัญหา การจราจรติดขัด | - โครงการได้กำหนดช่วงเวลาการขนย้าย วัสดุก่อสร้างและปฏิบัติตามอยู่เคร่งครัด | - | - |

ตารางที่ 2.1-1 ผลการปฏิบัติตามมาตรการป้องกันและแก้ไขผลกระทบสิ่งแวดล้อมโครงการก่อสร้างอาคารพักอาศัย พร้อมสิ่งอำนวยความสะดวกของสำนักงานปลัดกระทรวงกลาโหม (พื้นที่บางจาก (พื้นที่ 2)) ของสำนักงานสนับสนุน สำนักงานปลัดกระทรวงกลาโหม (ระยะก่อสร้าง) ประจำเดือนกรกฎาคม-ธันวาคม พ.ศ.2568 (ต่อ)

| องค์ประกอบทางสิ่งแวดล้อมและคุณค่าต่างๆ | มาตรการป้องกันและแก้ไขผลกระทบสิ่งแวดล้อม | ผลการปฏิบัติตามมาตรการฯ | ปัญหา อุปสรรคที่ไม่สามารถปฏิบัติตามมาตรการ และแนวทางแก้ไข | เอกสารอ้างอิง |
|--|--|--|---|------------------------------------|
| 4.6 การจราจร (ต่อ) | <p>3) จัดให้มีพื้นที่ว่างภายในโครงการที่สามารถใช้เป็นพื้นที่เก็บกองวัสดุก่อสร้าง เพื่อไม่ให้ล้นออกมานอกพื้นที่โครงการ โดยไม่ให้จอดคอยบริเวณริมในเขตทางพิเศษ</p> <p>4) จัดให้มีเจ้าหน้าที่รักษาความปลอดภัยคอยอำนวยความสะดวกให้กับรถที่จะเข้าหรือออกจากโครงการให้สามารถเข้า-ออกโครงการได้โดยสะดวกและปลอดภัย ไม่กีดขวางการจราจรบนซอยสุขุมวิท 64 และถนนสาธารณะอื่นๆ บริเวณใกล้เคียงโครงการ โดยให้ความสำคัญกับรถยนต์ที่สัญจรบนถนนสาธารณะเป็นหลัก</p> <p>5) รถขนส่งวัสดุก่อสร้างของโครงการจะจัดให้มีการติดแผ่นป้ายสะท้อนแสงและธงสีบริเวณท้ายรถเพื่อให้ผู้ขับขี่บนถนน สังเกตเห็นรถดังกล่าวได้อย่างชัดเจนเพื่อป้องกันการเฉี่ยวชน</p> | <p>- โครงการได้จะให้พื้นที่เก็บกองวัสดุภายในโครงการ</p> <p>- โครงการได้จัดให้มีเจ้าหน้าที่รักษาความปลอดภัยคอยอำนวยความสะดวกให้กับรถที่จะเข้าหรือออกจากโครงการให้สามารถเข้า-ออกโครงการได้โดยสะดวก</p> <p>- โครงการได้ปฏิบัติตามมาตรการป้องกันและแก้ไขผลกระทบสิ่งแวดล้อมอย่างเคร่งครัด</p> | <p>-</p> <p>-</p> <p>-</p> | <p>-</p> <p>รูปที่ 25</p> <p>-</p> |

ตารางที่ 2.1-1 ผลการปฏิบัติตามมาตรการป้องกันและแก้ไขผลกระทบสิ่งแวดล้อมโครงการก่อสร้างอาคารพักอาศัย พร้อมสิ่งอำนวยความสะดวกของสำนักงานปลัดกระทรวงกลาโหม (พื้นที่บางจาก (พื้นที่ 2)) ของสำนักงานสนับสนุน สำนักงานปลัดกระทรวงกลาโหม (ระยะก่อสร้าง) ประจำเดือนกรกฎาคม-ธันวาคม พ.ศ.2568 (ต่อ)

| องค์ประกอบทางสิ่งแวดล้อมและคุณค่าต่างๆ | มาตรการป้องกันและแก้ไขผลกระทบสิ่งแวดล้อม | ผลการปฏิบัติตามมาตรการฯ | ปัญหา อุปสรรคที่ไม่สามารถปฏิบัติตามมาตรการ และแนวทางแก้ไข | เอกสารอ้างอิง |
|--|--|--|---|---------------|
| 4.6 การจราจร (ต่อ) | 6) จัดเตรียมผ้าใบคลุมหลังกระบะของรถบรรทุก ทุกคันที่เข้า-ออกโครงการเพื่อป้องกันฝุ่น หิน ดิน และเศษวัสดุกระเด็นตกร่วงหล่นบนผิวการจราจรของถนนภายนอกโครงการ เพื่อความปลอดภัย และหากมีเศษวัสดุหรือดินของรถขนส่งร่วงหล่นนอกพื้นที่โครงการให้จัดเจ้าหน้าที่คอยเก็บกวาดทำความสะอาดให้เรียบร้อย | - โครงการได้ปฏิบัติตามมาตรการป้องกันและแก้ไขผลกระทบสิ่งแวดล้อมอย่างเคร่งครัด | - | รูปที่ 13 |
| | 7) เลือกใช้แหล่งวัสดุก่อสร้างที่อยู่ใกล้พื้นที่ก่อสร้างโครงการให้มากที่สุด เพื่อลดระยะเวลาการใช้เส้นทางขนส่งมายังพื้นที่โครงการ | - โครงการได้ปฏิบัติตามมาตรการป้องกันและแก้ไขผลกระทบสิ่งแวดล้อมอย่างเคร่งครัด | - | - |
| | 8) จัดเตรียมป้ายสัญญาณจราจร สัญญาณไฟเตือนไฟกระพริบ และป้ายเตือนขณะทำงานติดไว้ในจุดที่มองเห็นได้อย่างปลอดภัย ทั้งในพื้นที่ก่อสร้าง และนอกพื้นที่ก่อสร้างรวมถึงบริเวณทางเข้า-ออกโครงการเพื่อให้ชุมชน และผู้สัญจรผ่านไปมาบริเวณถนนหน้าทางเข้า-ออกโครงการ ได้เห็นอย่างชัดเจนทั้งในช่วงเวลากลางวัน กลางคืน และมีความระมัดระวังมากยิ่งขึ้น | - โครงการได้ปฏิบัติตามมาตรการป้องกันและแก้ไขผลกระทบสิ่งแวดล้อมอย่างเคร่งครัด | - | รูปที่ 28 |

ตารางที่ 2.1-1 ผลการปฏิบัติตามมาตรการป้องกันและแก้ไขผลกระทบสิ่งแวดล้อมโครงการก่อสร้างอาคารพักอาศัย พร้อมสิ่งอำนวยความสะดวกของสำนักงานปลัดกระทรวงกลาโหม (พื้นที่บางจาก (พื้นที่ 2)) ของสำนักงานสนับสนุน สำนักงานปลัดกระทรวงกลาโหม (ระยะก่อสร้าง) ประจำเดือนกรกฎาคม-ธันวาคม พ.ศ.2568 (ต่อ)

| องค์ประกอบทางสิ่งแวดล้อมและคุณค่าต่างๆ | มาตรการป้องกันและแก้ไขผลกระทบสิ่งแวดล้อม | ผลการปฏิบัติตามมาตรการฯ | ปัญหา อุปสรรคที่ไม่สามารถปฏิบัติตามมาตรการ และแนวทางแก้ไข | เอกสารอ้างอิง |
|--|---|--|---|------------------------------------|
| 4.6 การจราจร (ต่อ) | <p>9) กำหนดให้รถขนส่งของโครงการใช้ความเร็วไม่เกิน 30 กิโลเมตร/ชั่วโมง ในเขตชุมชน รวมถึงกำชับคนขับรถบรรทุกที่เข้า-ออกพื้นที่โครงการให้ปฏิบัติตามข้อกำหนดของกฎหมายอย่างเคร่งครัด โดยเฉพาะเรื่องความเร็วและน้ำหนักบรรทุก</p> <p>10) จัดให้มีเจ้าหน้าที่ควบคุมดูแลความเป็นระเบียบเรียบร้อย และทำความสะอาดทางเท้า (footpath) ในแต่ละวัน</p> <p>11) รถยนต์ของบริษัทผู้รับเหมาก่อสร้างทุกคันจะต้องมีรายชื่อของบริษัท และเบอร์โทรติดต่อบริเวณด้านข้าง หรือด้านหลังของรถ เพื่อให้ผู้ที่ได้รับผลกระทบจากรถของโครงการ สามารถติดต่อได้สะดวก</p> | <p>- โครงการได้ปฏิบัติตามมาตรการป้องกันและแก้ไขผลกระทบสิ่งแวดล้อมอย่างเคร่งครัด</p> <p>- โครงการได้จัดให้มีเจ้าหน้าที่ควบคุมดูแลความเป็นระเบียบเรียบร้อย</p> <p>- โครงการได้ปฏิบัติตามมาตรการป้องกันและแก้ไขผลกระทบสิ่งแวดล้อมอย่างเคร่งครัด</p> | <p>-</p> <p>-</p> <p>-</p> | <p>รูปที่ 27</p> <p>-</p> <p>-</p> |

ตารางที่ 2.1-1 ผลการปฏิบัติตามมาตรการป้องกันและแก้ไขผลกระทบสิ่งแวดล้อมโครงการก่อสร้างอาคารพักอาศัย พร้อมสิ่งอำนวยความสะดวกของสำนักงานปลัดกระทรวงกลาโหม (พื้นที่บางจาก (พื้นที่ 2)) ของสำนักงานสนับสนุน สำนักงานปลัดกระทรวงกลาโหม (ระยะก่อสร้าง) ประจำปีงบประมาณ-ธันวาคม พ.ศ.2568 (ต่อ)

| องค์ประกอบทางสิ่งแวดล้อมและคุณค่าต่างๆ | มาตรการป้องกันและแก้ไขผลกระทบสิ่งแวดล้อม | ผลการปฏิบัติตามมาตรการฯ | ปัญหา อุปสรรคที่ไม่สามารถปฏิบัติตามมาตรการ และแนวทางแก้ไข | เอกสารอ้างอิง |
|--|---|---|---|--------------------|
| 4.6 การจราจร (ต่อ) | <p>12) จัดเตรียมจุดล้างล้อรถบรรทุกทุกหนักพื้นที่ก่อสร้างเพื่อป้องกันไม่ให้มีฝุ่น หิน ดิน และเศษวัสดุ ติดล้อรถยนต์ออกไปรบกวนบนผิวการจราจรบนถนนภายนอกโครงการ</p> <p>13) กำหนดมาตรการควบคุมการขนส่งของรถบรรทุกเข้า-ออกพื้นที่โครงการ โดยจะมีการวางแผนให้รถขนส่งทยอยเข้าสู่พื้นที่โครงการ ไม่ให้รถบรรทุกเข้า-ออกพื้นที่โครงการพร้อมๆ กันหลายคัน เพื่อป้องกันไม่ให้เกิดการจราจรติดขัดในขณะลำเลียงวัสดุและอุปกรณ์ก่อสร้าง</p> | <p>- โครงการได้ปฏิบัติตามมาตรการป้องกันและแก้ไขผลกระทบสิ่งแวดล้อมอย่างเคร่งครัด</p> <p>- โครงการได้ปฏิบัติตามมาตรการป้องกันและแก้ไขผลกระทบสิ่งแวดล้อมอย่างเคร่งครัด</p> | - - | รูปที่ 11 - |
| 4.7 การใช้ที่ดิน | <p>1) ควบคุมให้กิจกรรมการก่อสร้างโครงการอยู่ในขอบเขตพื้นที่โครงการ เว้นแต่การคมนาคมขนส่ง ไม่มีการกองวัสดุล้อนอกเขตที่ดินโครงการ</p> <p>2) รักษาสภาพรั้วชั่วคราวของโครงการตลอดระยะเวลาก่อสร้าง หากมีการชำรุดให้รีบซ่อมแซมทันที</p> | <p>- โครงการได้ปฏิบัติตามมาตรการป้องกันและแก้ไขผลกระทบสิ่งแวดล้อมอย่างเคร่งครัด</p> <p>- โครงการได้ปฏิบัติตามมาตรการป้องกันและแก้ไขผลกระทบสิ่งแวดล้อมอย่างเคร่งครัด</p> | - - | - รูปที่ 4 |

ตารางที่ 2.1-1 ผลการปฏิบัติตามมาตรการป้องกันและแก้ไขผลกระทบสิ่งแวดล้อมโครงการก่อสร้างอาคารพักอาศัย พร้อมสิ่งอำนวยความสะดวกของสำนักงาน
ปลัดกระทรวงกลาโหม (พื้นที่บางจาก (พื้นที่ 2)) ของสำนักงานสนับสนุน สำนักงานปลัดกระทรวงกลาโหม (ระยะก่อสร้าง)
ประจำเดือนกรกฎาคม-ธันวาคม พ.ศ.2568 (ต่อ)

| องค์ประกอบทาง สิ่งแวดล้อมและคุณค่าต่างๆ | มาตรการป้องกันและแก้ไข ผลกระทบสิ่งแวดล้อม | ผลการปฏิบัติตามมาตรการฯ | ปัญหา อุปสรรค ที่ไม่สามารถปฏิบัติ ตามมาตรการ และ แนวทางแก้ไข | เอกสารอ้างอิง |
|---|--|--|---|---------------|
| 4.7 การใช้ที่ดิน (ต่อ) | <p>3) เมื่อการก่อสร้างแล้วเสร็จ ให้รื้อถอนอาคารชั่วคราวที่เกี่ยวข้องกับการก่อสร้าง และแนวรั้วชั่วคราวออกทั้งหมด ไม่ทิ้งวัสดุอุปกรณ์เหลือค้างไว้ในพื้นที่</p> <p>4) ควบคุมไม่ให้คนงานซื้อของจากร้านค้าหาบเร่แผงลอย ที่มาเปิดร้านบนทางเท้าข้างเขตงานก่อสร้าง เพื่อป้องกันการตั้งร้านอย่างถาวร และให้ประสานต่อสำนักงานเขตพระโขนง หากพบว่ามีร้านค้ามาตั้งบนทางเท้า รบกวนสาธารณะประโยชน์ข้างเขตงานก่อสร้างโครงการ</p> | <p>- ปัจจุบันโครงการอยู่ในระหว่างการก่อสร้าง ทั้งนี้ หากการก่อสร้างแล้วเสร็จ จะทำความสะอาดพื้นที่โครงการให้เรียบร้อยก่อนการส่งมอบ</p> <p>- โครงการไม่มีร้านค้าหาบเร่แผงลอยเข้ามาขายบริเวณโครงการหรือใกล้เคียงโครงการ</p> | - | - |
| <p>5. คุณค่าต่อคุณภาพชีวิต</p> <p>5.1 การมีส่วนร่วมของประชาชน</p> | <p>1) จัดให้มีการประชาสัมพันธ์ให้หน่วยงานต่างๆ และประชาชนที่อาศัยอยู่โดยรอบพื้นที่โครงการ ตลอดจนประชาชนที่ใช้เส้นทางสัญจรผ่านไป-มา บริเวณริมซอยสุขุมวิท 64 รับทราบถึงการก่อสร้างโครงการ เส้นทางขนส่งวัสดุก่อสร้าง ระยะเวลาการก่อสร้าง มาตรการป้องกันและแก้ไขผลกระทบสิ่งแวดล้อมที่โครงการ ต้องยึดถืออย่างเคร่งครัดพร้อมทั้งจัดทำเป็นป้ายประกาศ</p> | <p>- โครงการได้ปฏิบัติตามมาตรการป้องกันและแก้ไขผลกระทบสิ่งแวดล้อมอย่างเคร่งครัด</p> | - | - |

ตารางที่ 2.1-1 ผลการปฏิบัติตามมาตรการป้องกันและแก้ไขผลกระทบสิ่งแวดล้อมโครงการก่อสร้างอาคารพักอาศัย พร้อมสิ่งอำนวยความสะดวกของสำนักงานปลัดกระทรวงกลาโหม (พื้นที่บางจาก (พื้นที่ 2)) ของสำนักงานสนับสนุน สำนักงานปลัดกระทรวงกลาโหม (ระยะก่อสร้าง) ประจำเดือนกรกฎาคม-ธันวาคม พ.ศ.2568 (ต่อ)

| องค์ประกอบทางสิ่งแวดล้อมและคุณค่าต่างๆ | มาตรการป้องกันและแก้ไขผลกระทบสิ่งแวดล้อม | ผลการปฏิบัติตามมาตรการฯ | ปัญหา อุปสรรคที่ไม่สามารถปฏิบัติตามมาตรการ และแนวทางแก้ไข | เอกสารอ้างอิง |
|--|--|--|---|--|
| 5.1 การมีส่วนร่วมของประชาชน (ต่อ) | <p>พร้อมทั้งจัดทำเป็นป้ายประกาศติดตั้งบริเวณริมซอยสุขุมวิท 64 ให้มีขนาดตัวอักษรที่มองเห็นได้อย่างชัดเจน</p> <p>2) จัดการประชุมระหว่างผู้ก่อสร้างกับผู้ที่เกี่ยวข้องที่ได้รับผลกระทบเพื่อวางแผนการติดต่อสื่อสาร รวมทั้งกำหนดแผนงานและถ่ายรูปพื้นที่ติดโครงการก่อนเริ่มการก่อสร้าง</p> <p>3) จัดตั้งคณะกรรมการประสานงานเพื่อแก้ไขปัญหาจากการพัฒนาโครงการ</p> <p>4) ให้ประชาสัมพันธ์ ผลการตรวจวัดคุณภาพสิ่งแวดล้อมให้แก่ชุมชนที่อยู่ใกล้เคียงทราบตลอดช่วงการก่อสร้างโครงการ</p> <p>5) จัดให้มีกล่องรับเรื่องร้องเรียน หรือช่องทางการรับเรื่องร้องเรียน เช่น Line เพื่อให้ประชาชนที่ได้รับผลกระทบสามารถแจ้งเหตุเดือดร้อน หรือผลกระทบที่เกิดขึ้นได้อย่างรวดเร็ว และให้โครงการรับทราบปัญหาความเดือดร้อนและผลกระทบที่ได้รับจากการก่อสร้างของโครงการ</p> | <p>- โครงการได้มีการส่งเอกสารไปยังผู้ที่เกี่ยวข้องคาดว่าจะได้รับผลกระทบเป็นที่เรียบร้อยแล้ว</p> <p>- โครงการได้จัดตั้ง จป.วิชาชีพ ไว้สำหรับประสานงาน</p> <p>- โครงการได้จัดทำป้ายแสดงผลการตรวจวัด และเปลี่ยนค่าเป็นประจำทุกเดือน</p> <p>- โครงการได้ปฏิบัติตามมาตรการป้องกันและแก้ไขผลกระทบสิ่งแวดล้อมอย่างเคร่งครัด</p> | <p>-</p> <p>-</p> <p>-</p> <p>-</p> | <p>รูปที่ 29</p> <p>รูปที่ 2</p> <p>รูปที่ 30</p> <p>รูปที่ 18</p> |

ตารางที่ 2.1-1 ผลการปฏิบัติตามมาตรการป้องกันและแก้ไขผลกระทบสิ่งแวดล้อมโครงการก่อสร้างอาคารพักอาศัย พร้อมสิ่งอำนวยความสะดวกของสำนักงานปลัดกระทรวงกลาโหม (พื้นที่บางจาก (พื้นที่ 2)) ของสำนักงานสนับสนุน สำนักงานปลัดกระทรวงกลาโหม (ระยะก่อสร้าง) ประจำเดือนกรกฎาคม-ธันวาคม พ.ศ.2568 (ต่อ)

| องค์ประกอบทางสิ่งแวดล้อมและคุณค่าต่างๆ | มาตรการป้องกันและแก้ไขผลกระทบสิ่งแวดล้อม | ผลการปฏิบัติตามมาตรการฯ | ปัญหา อุปสรรคที่ไม่สามารถปฏิบัติตามมาตรการ และแนวทางแก้ไข | เอกสารอ้างอิง |
|--|--|---|---|---------------|
| 5.1 การมีส่วนร่วมของประชาชน (ต่อ) | <p>6) ทำป้ายขนาดไม่น้อยกว่า 0.5 x 1 เมตร โดยแสดงชื่อประเภท และขนาดของโครงการ เจ้าของโครงการ บริษัทรับเหมาก่อสร้าง ระยะเวลาที่ใช้ในการก่อสร้าง พร้อมระบุชื่อ และเบอร์โทรศัพท์ของผู้รับผิดชอบในการควบคุมการก่อสร้าง และเลขที่หนังสือเห็นชอบ พร้อมทั้งติดมาตรการป้องกันและแก้ไขผลกระทบสิ่งแวดล้อมไว้บริเวณทางเข้าพื้นที่ก่อสร้างให้เห็นอย่างชัดเจน</p> <p>7) ในกรณีที่มีเรื่องร้องเรียนถึงผลกระทบที่เกิดจากโครงการ ให้โครงการดำเนินการแก้ไขผลกระทบโดยเร็ว และแจ้งผลการดำเนินการต่อผู้แจ้งเรื่องร้องเรียน และสำเนาเอกสารการดำเนินงานแก้ไขปัญหาเรื่องร้องเรียนเสนอต่อสำนักงานเขตพระโขนงทราบด้วย ผังร้องเรียนดังรูปที่ 2.1-2</p> | <p>- โครงการได้ปฏิบัติตามมาตรการป้องกันและแก้ไขผลกระทบสิ่งแวดล้อมอย่างเคร่งครัด</p> <p>- ปัจจุบันโครงการยังไม่ได้รับการร้องเรียนจากพื้นที่ข้างเคียง ทั้งนี้ หากได้รับการร้องเรียน ทางโครงการจะเข้าไปแก้ไขอย่างรวดเร็ว</p> | - | - |

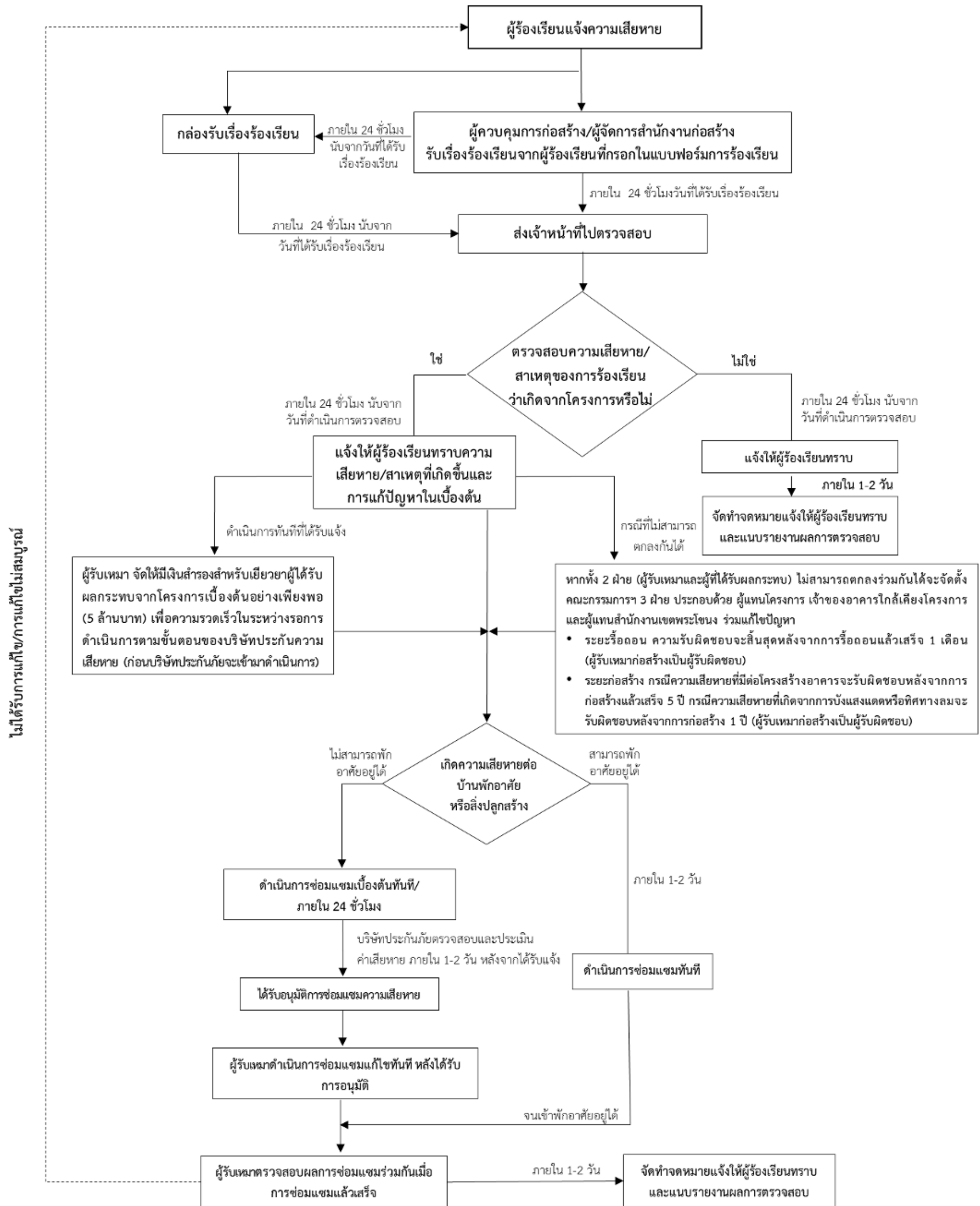

รูปที่ 2.1-2 ขั้นตอนการร้องเรียนของโครงการในระยะก่อสร้าง

ตารางที่ 2.1-1 ผลการปฏิบัติตามมาตรการป้องกันและแก้ไขผลกระทบสิ่งแวดล้อมโครงการก่อสร้างอาคารพักอาศัย พร้อมสิ่งอำนวยความสะดวกของสำนักงานปลัดกระทรวงกลาโหม (พื้นที่บางจาก (พื้นที่ 2)) ของสำนักงานสนับสนุน สำนักงานปลัดกระทรวงกลาโหม (ระยะก่อสร้าง) ประจำเดือนกรกฎาคม-ธันวาคม พ.ศ.2568 (ต่อ)

| องค์ประกอบทางสิ่งแวดล้อมและคุณค่าต่างๆ | มาตรการป้องกันและแก้ไขผลกระทบสิ่งแวดล้อม | ผลการปฏิบัติตามมาตรการฯ | ปัญหา อุปสรรคที่ไม่สามารถปฏิบัติตามมาตรการ และแนวทางแก้ไข | เอกสารอ้างอิง |
|--|--|--|---|---------------|
| 5.1 การมีส่วนร่วมของประชาชน (ต่อ) | 8) ให้ติดบอร์ดประชาสัมพันธ์และจัดส่งมาตรการป้องกันและแก้ไขผลกระทบสิ่งแวดล้อม มาตรการติดตามตรวจสอบผลกระทบสิ่งแวดล้อมตามที่โครงการได้รับความเห็นชอบจากคณะกรรมการผู้ชำนาญการพิจารณารายงานผลกระทบสิ่งแวดล้อมด้านอาคาร การจัดสรรที่ดิน และบริการชุมชน กรุงเทพมหานคร พิจารณารายงานฯ ที่โครงการต้องยึดถือปฏิบัติอย่างเคร่งครัด ต่อผู้นำชุมชน หน่วยงานที่เกี่ยวข้อง และบริเวณด้านหน้าทางเข้าโครงการ ที่ประชาชนสามารถเห็นได้อย่างชัดเจน ตลอดระยะเวลาการก่อสร้าง ทั้งนี้ให้โครงการจัดเก็บหลักฐานการจัดส่งมาตรการไว้ในโครงการตลอดระยะเวลาก่อสร้าง | - โครงการได้ปฏิบัติตามมาตรการป้องกันและแก้ไขผลกระทบสิ่งแวดล้อมอย่างเคร่งครัด | - | รูปที่ 7 |
| 5.2 สภาพเศรษฐกิจและสังคม | 1) จัดบ้านพักคนงานให้อยู่ภายนอกพื้นที่ก่อสร้างโครงการ เพื่อลดผลกระทบต่อความหนาแน่นของประชากรต่อพื้นที่โดยรอบโครงการ | - โครงการได้ปฏิบัติตามมาตรการป้องกันและแก้ไขผลกระทบสิ่งแวดล้อมอย่างเคร่งครัด | - | รูปที่ 31 |

ตารางที่ 2.1-1 ผลการปฏิบัติตามมาตรการป้องกันและแก้ไขผลกระทบสิ่งแวดล้อมโครงการก่อสร้างอาคารพักอาศัย พร้อมสิ่งอำนวยความสะดวกของสำนักงาน
ปลัดกระทรวงกลาโหม (พื้นที่บางจาก (พื้นที่ 2)) ของสำนักงานสนับสนุน สำนักงานปลัดกระทรวงกลาโหม (ระยะก่อสร้าง)
ประจำเดือนกรกฎาคม-ธันวาคม พ.ศ.2568 (ต่อ)

| องค์ประกอบทาง สิ่งแวดล้อมและคุณค่าต่างๆ | มาตรการป้องกันและแก้ไข ผลกระทบสิ่งแวดล้อม | ผลการปฏิบัติตามมาตรการฯ | ปัญหา อุปสรรค ที่ไม่สามารถปฏิบัติ ตามมาตรการ และ แนวทางแก้ไข | เอกสารอ้างอิง |
|--|---|--|---|---------------------|
| 5.2 สภาพเศรษฐกิจและ สังคม (ต่อ) | <p>2) หากมีร้านค้าหาบเร่ แผงลอย ที่มาเปิดร้านบนทางเท้า ข้างเขตงานก่อสร้าง ให้ควบคุมและจัดระเบียบให้อยู่ในพื้นที่ที่จัดไว้ ไม่ให้เกิดขวาง ทางเท้า รบกวนสาธารณะประโยชน์ข้างเขตงานก่อสร้างโครงการ</p> <p>3) พิจารณาการรับพนักงานเข้าปฏิบัติงานในโครงการให้รับบุคคลในท้องถิ่นที่มีความสามารถตามตำแหน่งงานเข้าทำงานเป็นลำดับแรก</p> <p>4) ดูแล ควบคุมคนงานอย่างเข้มงวด เพื่อป้องกันปัญหา ลักขโมย การทำร้ายร่างกาย และการทะเลาะวิวาทระหว่างคนงานด้วยกันเองหรือระหว่างคนงานกับบุคคลภายนอกโครงการ</p> <p>5) พนักงาน บุคคลภายนอกที่เข้าพื้นที่ก่อสร้างและคนงานทุกคนต้องลงทะเบียนที่ป้อมรักษาความปลอดภัย และต้องแสดงสิ่งที่ติดตัวต่อเจ้าหน้าที่พนักงานต้องติดบัตรตลอดเวลา ห้ามพกพาอาวุธหรือวัตถุที่สามารถจัดทำเป็นอาวุธที่มีอำนาจทำลายเข้ามาในพื้นที่</p> | <p>- โครงการไม่มีร้านค้าหาบเร่แผงลอยเข้ามาขายบริเวณโครงการหรือใกล้เคียงโครงการ</p> <p>- โครงการมิได้มีการรับบุคคลในท้องถิ่นแต่อย่างใด</p> <p>- โครงการได้จัดให้มีหัวหน้าคนงานไว้คอยควบคุมและดูแล เพื่อป้องกันปัญหาที่จะเกิดขึ้น</p> <p>- โครงการได้กำชับเจ้าหน้าที่รักษาความปลอดภัยให้ตรวจสอบบุคคลก่อนที่จะเข้าพื้นที่ก่อสร้าง</p> | - - - - | - - - |

ตารางที่ 2.1-1 ผลการปฏิบัติตามมาตรการป้องกันและแก้ไขผลกระทบสิ่งแวดล้อมโครงการก่อสร้างอาคารพักอาศัย พร้อมสิ่งอำนวยความสะดวกของสำนักงาน
ปลัดกระทรวงกลาโหม (พื้นที่บางจาก (พื้นที่ 2)) ของสำนักงานสนับสนุน สำนักงานปลัดกระทรวงกลาโหม (ระยะก่อสร้าง)
ประจำเดือนกรกฎาคม-ธันวาคม พ.ศ.2568 (ต่อ)

| องค์ประกอบทาง สิ่งแวดล้อมและคุณค่าต่างๆ | มาตรการป้องกันและแก้ไข ผลกระทบสิ่งแวดล้อม | ผลการปฏิบัติตามมาตรการฯ | ปัญหา อุปสรรค ที่ไม่สามารถปฏิบัติ ตามมาตรการ และ แนวทางแก้ไข | เอกสารอ้างอิง |
|--|--|--|---|---------------|
| 5.2 สภาพเศรษฐกิจและ สังคม (ต่อ) | 6) ต้องควบคุมมิให้คนงานในสังกัด ต้มสุราในบริเวณ พื้นที่ก่อสร้าง แม้ว่าเป็นเวลาเลิกงานแล้ว เพื่อ ป้องกันเหตุวิวาท และเตือนคนงานไม่ให้เข้าไปใน ย่านที่พักอาศัย และสถาบันการศึกษาในบริเวณ ใกล้เคียง เพื่อป้องกันประชาชนหวาดระแวงหรือ รู้สึกไม่ปลอดภัยในชีวิตและทรัพย์สิน | - โครงการได้จัดให้มีหัวหน้าคนงานไว้คอย ควบคุมและดูแล เพื่อป้องกันปัญหาที่จะ เกิดขึ้น | - | - |
| | 7) ห้ามผู้ปฏิบัติหน้าที่ในโครงการ ใช้เครื่องขยายเสียง เพื่อความบันเทิงหรือกระทำการใดอันเป็นที่อึกทิก โดยไม่มีเหตุอันควรตลอดการก่อสร้าง | - โครงการได้ปฏิบัติตามมาตรการป้องกัน และแก้ไขผลกระทบสิ่งแวดล้อมอย่าง เคร่งครัด | - | - |
| | 8) จัดให้มีกล้องวงจรปิด CCTV ในพื้นที่โครงการเพื่อ ตรวจสอบความเรียบร้อย และความปลอดภัย ภายในโครงการและพื้นที่บริเวณโดยรอบ พร้อมทั้ง | - โครงการได้ปฏิบัติตามมาตรการป้องกัน และแก้ไขผลกระทบสิ่งแวดล้อมอย่าง เคร่งครัด | - | รูปที่ 32 |
| | 9) จัดให้มีเจ้าหน้าที่รักษาความปลอดภัยในโครงการ ตลอด 24 ชั่วโมง | - โครงการได้ปฏิบัติตามมาตรการป้องกัน และแก้ไขผลกระทบสิ่งแวดล้อมอย่าง เคร่งครัด | - | รูปที่ 25 |

ตารางที่ 2.1-1 ผลการปฏิบัติตามมาตรการป้องกันและแก้ไขผลกระทบสิ่งแวดล้อมโครงการก่อสร้างอาคารพักอาศัย พร้อมสิ่งอำนวยความสะดวกของสำนักงาน
ปลัดกระทรวงกลาโหม (พื้นที่บางจาก (พื้นที่ 2)) ของสำนักงานสนับสนุน สำนักงานปลัดกระทรวงกลาโหม (ระยะก่อสร้าง)
ประจำเดือนกรกฎาคม-ธันวาคม พ.ศ.2568 (ต่อ)

| องค์ประกอบทาง สิ่งแวดล้อมและคุณค่าต่างๆ | มาตรการป้องกันและแก้ไข ผลกระทบสิ่งแวดล้อม | ผลการปฏิบัติตามมาตรการฯ | ปัญหา อุปสรรค ที่ไม่สามารถปฏิบัติ ตามมาตรการ และ แนวทางแก้ไข | เอกสารอ้างอิง |
|--|--|--|---|---------------|
| 5.3 อาชีวอนามัยและ ความปลอดภัย | 1) จัดให้มีข้อบังคับและคู่มือว่าด้วยความปลอดภัย ในการทำงานไว้ประจำในหน่วยก่อสร้าง | - โครงการได้จัดให้มีบอร์ดประชาสัมพันธ์ ภายในโครงการ | - | รูปที่ 7 |
| | 2) จัดทำเอกสารเกี่ยวกับการจัดระบบการจัดการ ด้านความปลอดภัยในการทำงานเก็บไว้ในพื้นที่ ก่อสร้างเป็นเวลาไม่น้อยกว่าสองปีนับแต่วันจัดทำ และพร้อมที่จะให้พนักงานตรวจแรงงานตรวจสอบ | - โครงการได้จัดให้มีบอร์ดประชาสัมพันธ์ ภายในโครงการ | - | รูปที่ 7 |
| | 3) การกระทำใดๆ ในกิจกรรมที่เห็นว่าเกิดอันตรายให้ วิศวกรควบคุมเป็นผู้พิจารณาอนุมัติดำเนินการ ก่อสร้าง | - โครงการได้จัดให้มีวิศวกรควบคุมงาน | - | - |
| | 4) แต่งตั้งหัวหน้าคนงาน เพื่อดูแลความปลอดภัยใน การทำงานของคนงานในแต่ละส่วนงาน จัดอบรม คนงานก่อสร้างใหม่หรือย้ายมาจากหน่วยงาน ก่อสร้างอื่นเพื่อให้ความรู้ด้านความปลอดภัย กฎระเบียบ และขั้นตอนการปฏิบัติตนและ การทำงานในพื้นที่ก่อสร้าง | - โครงการได้ปฏิบัติตามมาตรการป้องกัน และแก้ไขผลกระทบสิ่งแวดล้อมอย่าง เคร่งครัด | - | - |

ตารางที่ 2.1-1 ผลการปฏิบัติตามมาตรการป้องกันและแก้ไขผลกระทบสิ่งแวดล้อมโครงการก่อสร้างอาคารพักอาศัย พร้อมสิ่งอำนวยความสะดวกของสำนักงาน
ปลัดกระทรวงกลาโหม (พื้นที่บางจาก (พื้นที่ 2)) ของสำนักงานสนับสนุน สำนักงานปลัดกระทรวงกลาโหม (ระยะก่อสร้าง)
ประจำเดือนกรกฎาคม-ธันวาคม พ.ศ.2568 (ต่อ)

| องค์ประกอบทาง สิ่งแวดล้อมและคุณค่าต่างๆ | มาตรการป้องกันและแก้ไข ผลกระทบสิ่งแวดล้อม | ผลการปฏิบัติตามมาตรการฯ | ปัญหา อุปสรรค ที่ไม่สามารถปฏิบัติ ตามมาตรการ และ แนวทางแก้ไข | เอกสารอ้างอิง |
|--|---|--|---|---------------|
| 5.3 อาชีวอนามัยและ ความปลอดภัย (ต่อ) | 5) จัดทำแผนปฏิบัติงาน สำหรับเหตุฉุกเฉินและการ ปฐมพยาบาลประจำไว้ที่หน่วยก่อสร้าง | - โครงการได้จัดให้มีบอร์ดประชาสัมพันธ์ ภายในโครงการ | - | รูปที่ 7 |
| | 6) จัดวางผังบริเวณพื้นที่ก่อสร้างให้เหมาะสม โดยจัดให้ พื้นที่ก่อสร้างอาคาร สำนักงานชั่วคราว พื้นที่เก็บกอง วัสดุก่อสร้าง พื้นที่เก็บกองดิน พื้นที่พักขยะ ห้องน้ำ/ ส้วม ที่จอดรถขนส่งวัสดุ เป็นต้น ให้เป็นสัดส่วนเพื่อให้ เกิดความเป็นระเบียบเรียบร้อย และสะดวกในการ ควบคุมดูแล | - โครงการได้จัดผังบริเวณพื้นที่ก่อสร้างไว้ อย่างเหมาะสม | - | รูปที่ 3 |
| | 7) จัดให้มีการรักษาความสะอาดในพื้นที่ก่อสร้าง โดย ต้องจัดเก็บวัสดุอุปกรณ์ก่อสร้างให้เรียบร้อยหลังเลิก งานทุกวันและทำความสะอาดพื้นที่โดยรอบ โดยเฉพาะถนนที่ใช้เป็นทางเข้าออกพื้นที่ก่อสร้าง | - โครงการได้ปฏิบัติตามมาตรการป้องกัน และแก้ไขผลกระทบสิ่งแวดล้อมอย่าง เคร่งครัด | - | รูปที่ 10 |

ตารางที่ 2.1-1 ผลการปฏิบัติตามมาตรการป้องกันและแก้ไขผลกระทบสิ่งแวดล้อมโครงการก่อสร้างอาคารพักอาศัย พร้อมสิ่งอำนวยความสะดวกของสำนักงานปลัดกระทรวงกลาโหม (พื้นที่บางจาก (พื้นที่ 2)) ของสำนักงานสนับสนุน สำนักงานปลัดกระทรวงกลาโหม (ระยะก่อสร้าง) ประจำเดือนกรกฎาคม-ธันวาคม พ.ศ.2568 (ต่อ)

| องค์ประกอบทางสิ่งแวดล้อมและคุณค่าต่างๆ | มาตรการป้องกันและแก้ไขผลกระทบสิ่งแวดล้อม | ผลการปฏิบัติตามมาตรการฯ | ปัญหา อุปสรรคที่ไม่สามารถปฏิบัติตามมาตรการ และแนวทางแก้ไข | เอกสารอ้างอิง |
|--|---|---|---|---|
| 5.3 อาชีวอนามัยและความปลอดภัย (ต่อ) | <p>8) จัดตั้งหน่วยพยาบาลและหน่วยฉุกเฉินขึ้นในหน่วยงานเพื่อช่วยชีวิตและระงับเหตุอันเกิดจากอุบัติเหตุใดๆ ที่อาจจะเกิดขึ้นได้ การปฐมพยาบาล การห้ามเลือด การดับเพลิง ฯลฯ และต้องมีการฝึกฝน ฝึกซ้อมอยู่เป็นประจำ ให้รวดเร็ว ถูกวิธีการ และสามารถปฏิบัติงานได้อย่างมีประสิทธิภาพ</p> <p>9) จัดให้มีเจ้าหน้าที่ความปลอดภัยในการทำงานวิชาชีพ (จป.วิชาชีพ) เพื่อควบคุมดูแลด้านความปลอดภัยของสถานที่ และคนงานก่อสร้างและต้องมีคุณสมบัติสอดคล้องตามกฎหมายกระทรวงกำหนดมาตรฐานในการบริหารและการจัดการด้านความปลอดภัย อาชีวอนามัยและสภาพแวดล้อมในการทำงาน พ.ศ. 2549</p> | <p>- โครงการได้ปฏิบัติตามมาตรการป้องกันและแก้ไขผลกระทบสิ่งแวดล้อมอย่างเคร่งครัด</p> <p>- โครงการได้ปฏิบัติตามมาตรการป้องกันและแก้ไขผลกระทบสิ่งแวดล้อมอย่างเคร่งครัด</p> | <p>-</p> <p>-</p> | <p>-</p> <p>รูปที่ 19 รูปที่ 33</p> |

ตารางที่ 2.1-1 ผลการปฏิบัติตามมาตรการป้องกันและแก้ไขผลกระทบสิ่งแวดล้อมโครงการก่อสร้างอาคารพักอาศัย พร้อมสิ่งอำนวยความสะดวกของสำนักงาน
ปลัดกระทรวงกลาโหม (พื้นที่บางจาก (พื้นที่ 2)) ของสำนักงานสนับสนุน สำนักงานปลัดกระทรวงกลาโหม (ระยะก่อสร้าง)
ประจำเดือนกรกฎาคม-ธันวาคม พ.ศ.2568 (ต่อ)

| องค์ประกอบทาง สิ่งแวดล้อมและคุณค่าต่างๆ | มาตรการป้องกันและแก้ไข ผลกระทบสิ่งแวดล้อม | ผลการปฏิบัติตามมาตรการฯ | ปัญหา อุปสรรค ที่ไม่สามารถปฏิบัติ ตามมาตรการ และ แนวทางแก้ไข | เอกสารอ้างอิง |
|--|---|--|---|---------------|
| 5.3 อาชีวอนามัยและความ ปลอดภัย (ต่อ) | <p>10) โครงการต้องปฏิบัติตามข้อกำหนดเพื่อความปลอดภัยอาชีวอนามัย และความปลอดภัยในการทำงานที่เกี่ยวข้อง และให้เป็นไปตามบทบัญญัติแห่งกฎหมายประกอบด้วย</p> <ul style="list-style-type: none"> - พระราชบัญญัติความปลอดภัย อาชีวอนามัย และสภาพแวดล้อมในการทำงาน พ.ศ. 2554 - พระราชบัญญัติเงินทดแทน พ.ศ. 2537 - พระราชบัญญัติประกันสังคม ฉบับที่ 4 พ.ศ. 2558 - พระราชบัญญัติคุ้มครองแรงงาน พ.ศ. 2541 (ฉบับปรับปรุง พ.ศ. 2560) รวมทั้งกฎหมายอื่นที่เกี่ยวข้อง | - โครงการได้ปฏิบัติตามมาตรการป้องกันและแก้ไขผลกระทบสิ่งแวดล้อมอย่างเคร่งครัด | - | - |

[illegible]

ตารางที่ 2.1-1 ผลการปฏิบัติตามมาตรการป้องกันและแก้ไขผลกระทบสิ่งแวดล้อมโครงการก่อสร้างอาคารพักอาศัย พร้อมสิ่งอำนวยความสะดวกของสำนักงาน
ปลัดกระทรวงกลาโหม (พื้นที่บางจาก (พื้นที่ 2)) ของสำนักงานสนับสนุน สำนักงานปลัดกระทรวงกลาโหม (ระยะก่อสร้าง)
ประจำเดือนกรกฎาคม-ธันวาคม พ.ศ.2568 (ต่อ)

| องค์ประกอบทาง สิ่งแวดล้อมและคุณค่าต่างๆ | มาตรการป้องกันและแก้ไข ผลกระทบสิ่งแวดล้อม | ผลการปฏิบัติตามมาตรการฯ | ปัญหา อุปสรรค ที่ไม่สามารถปฏิบัติ ตามมาตรการ และ แนวทางแก้ไข | เอกสารอ้างอิง |
|--|--|--|---|---------------------------------|
| 5.3 อาชีวอนามัยและความ ปลอดภัย (ต่อ) | 4) กรณีที่เครื่องจักรทำงานพร้อมกัน ให้มีชั่วโมงการทำงานระหว่าง 1-8 ชั่วโมง/วัน แล้วแต่กรณีเพื่อให้สอดคล้องตามมาตรฐานระดับเสียง ตามกฎกระทรวง เรื่อง กำหนดมาตรฐานในการบริหาร จัดการ และดำเนินการด้านความปลอดภัย อาชีวอนามัย และสภาพแวดล้อมในการทำงานเกี่ยวกับความร้อน แสงสว่าง และเสียง ลงวันที่ 17 ตุลาคม 2559 และประกาศกรมสวัสดิการและคุ้มครองแรงงาน เรื่อง การคำนวณระดับเสียงที่สัมผัสในหุเมื่อไม่สวมใส่อุปกรณ์คุ้มครองความปลอดภัยส่วนบุคคล พ.ศ. 2561 5) มีเจ้าหน้าที่ความปลอดภัยระดับวิชาชีพ (จบ.วิชาชีพ) ควบคุมการทำงานของคณงานก่อสร้างตลอดระยะเวลาการก่อสร้าง | - โครงการได้ปฏิบัติตามมาตรการป้องกันและแก้ไขผลกระทบสิ่งแวดล้อมอย่างเคร่งครัด - โครงการได้ปฏิบัติตามมาตรการป้องกันและแก้ไขผลกระทบสิ่งแวดล้อมอย่างเคร่งครัด | - - | - รูปที่ 19 รูปที่ 33 |

ตารางที่ 2.1-1 ผลการปฏิบัติตามมาตรการป้องกันและแก้ไขผลกระทบสิ่งแวดล้อมโครงการก่อสร้างอาคารพักอาศัย พร้อมสิ่งอำนวยความสะดวกของสำนักงาน
ปลัดกระทรวงกลาโหม (พื้นที่บางจาก (พื้นที่ 2)) ของสำนักงานสนับสนุน สำนักงานปลัดกระทรวงกลาโหม (ระยะก่อสร้าง)
ประจำเดือนกรกฎาคม-ธันวาคม พ.ศ.2568 (ต่อ)

| องค์ประกอบทาง สิ่งแวดล้อมและคุณค่าต่างๆ | มาตรการป้องกันและแก้ไข ผลกระทบสิ่งแวดล้อม | ผลการปฏิบัติตามมาตรการฯ | ปัญหา อุปสรรค ที่ไม่สามารถปฏิบัติ ตามมาตรการ และ แนวทางแก้ไข | เอกสารอ้างอิง |
|--|---|---|---|---------------|
| 5.3 อาชีวอนามัยและความ ปลอดภัย (ต่อ) | <p>6) กำหนดชั่วโมงทำงานของคนงานก่อสร้างเมื่อสวม ใส่ที่ครอบหู (Ear Muffs) ขณะทำงานในระยะห่าง ไม่เกิน 1 เมตร จากอุปกรณ์ก่อสร้างในแต่ละ กิจกรรม ดังนี้</p> <p>6.1) งานรื้อถอน</p> <ul style="list-style-type: none"> - กรณีใช้เครื่องจักรชนิดเดียว ให้ทำงาน ต่อเนื่องได้ไม่เกิน 4 ชั่วโมง 30 นาที - กรณีใช้เครื่องจักรหลายชนิดพร้อมกัน ให้ ทำงานต่อเนื่องได้ไม่เกิน 1 ชั่วโมง 36 นาที <p>6.2) งานฐานรากและงานเข็ม</p> <ul style="list-style-type: none"> - กรณีใช้เครื่องจักรชนิดเดียว ให้ทำงาน ต่อเนื่องได้ไม่เกิน 4 ชั่วโมง 30 นาที | <p>- ระบุฐานรากเสาเข็มและโครงสร้าง โครงการ ได้กำหนดให้คนงานสวมใส่อุปกรณ์ที่ครอบหู (Ear Muffs) ตามมาตรการ และทำงานต่อเนื่อง ได้ไม่เกิน 4 ชั่วโมง 30 นาที</p> | - | - |

ตารางที่ 2.1-1 ผลการปฏิบัติตามมาตรการป้องกันและแก้ไขผลกระทบสิ่งแวดล้อมโครงการก่อสร้างอาคารพักอาศัย พร้อมสิ่งอำนวยความสะดวกของสำนักงาน
ปลัดกระทรวงกลาโหม (พื้นที่บางจาก (พื้นที่ 2)) ของสำนักงานสนับสนุน สำนักงานปลัดกระทรวงกลาโหม (ระยะก่อสร้าง)
ประจำเดือนกรกฎาคม-ธันวาคม พ.ศ.2568 (ต่อ)

| องค์ประกอบทาง สิ่งแวดล้อมและคุณค่าต่างๆ | มาตรการป้องกันและแก้ไข ผลกระทบสิ่งแวดล้อม | ผลการปฏิบัติตามมาตรการฯ | ปัญหา อุปสรรค ที่ไม่สามารถปฏิบัติ ตามมาตรการ และ แนวทางแก้ไข | เอกสารอ้างอิง |
|--|---|---|---|---------------|
| 5.3 อาชีวอนามัยและความ ปลอดภัย (ต่อ) | <ul style="list-style-type: none"> - กรณีใช้เครื่องจักรหลายชนิดพร้อมกัน ให้ทำงานต่อเนื่องได้ไม่เกิน 1 ชั่วโมง 43 นาที 6.3) งานโครงสร้าง <ul style="list-style-type: none"> - กรณีใช้เครื่องจักรชนิดเดียว ให้ทำงานต่อเนื่องได้ไม่เกิน 5 ชั่วโมง 39 นาที 6.4) งานตกแต่งและเก็บงาน <ul style="list-style-type: none"> - กรณีใช้เครื่องจักรชนิดเดียว ให้ทำงานต่อเนื่องได้ไม่เกิน 3 ชั่วโมง 33 นาที - กรณีใช้เครื่องจักรหลายชนิดพร้อมกัน ให้ทำงานต่อเนื่องได้ไม่เกิน 2 ชั่วโมง 50 นาที 7) จัดให้มีการหยุดพักหรือให้คนงานหมุนเวียนสลับหน้าที่ระหว่างกัน เพื่อให้ระดับเสียงที่ที่คนงานได้รับเฉลี่ยตลอดระยะเวลาการทำงาน 8 ชั่วโมง ไม่เกิน 85 เดซิเบลเอ | <ul style="list-style-type: none"> - โครงการได้ปฏิบัติตามมาตรการป้องกัน และแก้ไขผลกระทบสิ่งแวดล้อมอย่างเคร่งครัด | - | - |

ตารางที่ 2.1-1 ผลการปฏิบัติตามมาตรการป้องกันและแก้ไขผลกระทบสิ่งแวดล้อมโครงการก่อสร้างอาคารพักอาศัย พร้อมสิ่งอำนวยความสะดวกของสำนักงาน
ปลัดกระทรวงกลาโหม (พื้นที่บางจาก (พื้นที่ 2)) ของสำนักงานสนับสนุน สำนักงานปลัดกระทรวงกลาโหม (ระยะก่อสร้าง)
ประจำเดือนกรกฎาคม-ธันวาคม พ.ศ.2568 (ต่อ)

| องค์ประกอบทาง สิ่งแวดล้อมและคุณค่าต่างๆ | มาตรการป้องกันและแก้ไข ผลกระทบสิ่งแวดล้อม | ผลการปฏิบัติตามมาตรการฯ | ปัญหา อุปสรรค ที่ไม่สามารถปฏิบัติ ตามมาตรการ และ แนวทางแก้ไข | เอกสารอ้างอิง |
|--|---|--|---|--|
| 5.3 อาชีวอนามัยและความ ปลอดภัย (ต่อ) | <p>8) ลดจำนวนเครื่องจักรที่มีเสียงดังที่ใช้งานอยู่ในพื้นที่ ใกล้เคียงกัน</p> <p>9) กำหนดให้คนงานทำงานในระยะที่ห่างกันเพื่อ ลดผลกระทบด้านเสียงจากการใช้งานเครื่องจักร หลายชนิดพร้อมกัน</p> <p>การป้องกันอันตรายจากแรงสั่นสะเทือน</p> <p>1) ใช้อุปกรณ์ป้องกันส่วนบุคคล เช่น ใช้ถุงมือสองชั้น หรือถุงมือสำหรับป้องกันแรงสั่นสะเทือน</p> <p>2) ที่นั่งสำหรับรถขุดเจาะ หรือรถแทรกเตอร์ควรปูที่นั่ง ด้วยวัสดุที่ป้องกันการสั่นสะเทือน</p> <p>3) ตรวจสอบการทำงานของผู้ปฏิบัติงานที่ใช้เครื่องมือที่ มีความสั่นสะเทือนอย่างใกล้ชิด</p> | <p>- โครงการได้ปฏิบัติตามมาตรการป้องกัน และ แก้ไขผลกระทบสิ่งแวดล้อมอย่างเคร่งครัด</p> <p>- โครงการได้ปฏิบัติตามมาตรการป้องกัน และ แก้ไขผลกระทบสิ่งแวดล้อมอย่างเคร่งครัด</p> <p>- โครงการได้จัดให้มีอุปกรณ์ป้องกันส่วนบุคคลที่ ได้มาตรฐานอย่างครบถ้วน</p> <p>-</p> <p>- โครงการได้จัดให้ จป.วิชาชีพ เป็นผู้ตรวจตรา การทำงานของคนงานอย่างใกล้ชิด</p> | <p>-</p> <p>-</p> <p>-</p> <p>-</p> <p>-</p> | <p>-</p> <p>-</p> <p>-</p> <p>-</p> <p>รูปที่ 19 รูปที่ 33</p> |

ตารางที่ 2.1-1 ผลการปฏิบัติตามมาตรการป้องกันและแก้ไขผลกระทบสิ่งแวดล้อมโครงการก่อสร้างอาคารพักอาศัย พร้อมสิ่งอำนวยความสะดวกของสำนักงานปลัดกระทรวงกลาโหม (พื้นที่บางจาก (พื้นที่ 2)) ของสำนักงานสนับสนุน สำนักงานปลัดกระทรวงกลาโหม (ระยะก่อสร้าง) ประจำเดือนกรกฎาคม-ธันวาคม พ.ศ.2568 (ต่อ)

| องค์ประกอบทางสิ่งแวดล้อมและคุณค่าต่างๆ | มาตรการป้องกันและแก้ไขผลกระทบสิ่งแวดล้อม | ผลการปฏิบัติตามมาตรการฯ | ปัญหา อุปสรรคที่ไม่สามารถปฏิบัติตามมาตรการ และแนวทางแก้ไข | เอกสารอ้างอิง |
|--|---|--|---|------------------------------------|
| 5.3 อาชีวอนามัยและความปลอดภัย (ต่อ) | <p>การป้องกันอันตรายจากการสัมผัสสารเคมีที่ในการก่อสร้าง</p> <p>1) จัดหาอุปกรณ์ป้องกันอันตรายส่วนบุคคลที่เหมาะสมตามประเภทงานที่ทำและกดขันให้คนงานก่อสร้างต้องใช้ชุดหน้ากากป้องกันสารพิษถุงมือยางที่ป้องกันอันตรายจากสารเคมีที่กระเด็นรองเท้าพื้นยางหุ้มส้น เมื่อต้องทำงานที่สัมผัสสารเคมีที่เป็นพิษสะสม</p> <p>2) ติดป้ายสัญญาณเตือนพื้นที่ที่ต้องสวมใส่อุปกรณ์ป้องกันอันตรายส่วนบุคคลชนิดใดบ้างที่มองเห็นได้ชัดเจน เพื่อเตือนให้คนงานก่อสร้างต้องสวมใส่อุปกรณ์ป้องกันอันตรายในระหว่างการทำงาน</p> <p>3) กำหนดพื้นที่จัดเก็บสารเคมีโดยเฉพาะ และติดตั้งป้ายเตือน “สารอันตราย” ให้ชัดเจน</p> | <p>- โครงการได้ปฏิบัติตามมาตรการป้องกัน และแก้ไขผลกระทบสิ่งแวดล้อมอย่างเคร่งครัด</p> <p>- โครงการได้ปฏิบัติตามมาตรการป้องกัน และแก้ไขผลกระทบสิ่งแวดล้อมอย่างเคร่งครัด</p> <p>- โครงการได้ปฏิบัติตามมาตรการป้องกัน และแก้ไขผลกระทบสิ่งแวดล้อมอย่างเคร่งครัด</p> | <p>-</p> <p>-</p> <p>-</p> | <p>-</p> <p>-</p> <p>รูปที่ 34</p> |

| องค์ประกอบทาง สิ่งแวดล้อมและคุณค่าต่างๆ | มาตรการป้องกันและแก้ไข ผลกระทบต่อสิ่งแวดล้อม | ผลการปฏิบัติตามมาตรการฯ | ปัญหา อุปสรรค ที่ไม่สามารถปฏิบัติ ตามมาตรการ และ แนวทางแก้ไข | เอกสารอ้างอิง |
|--|---|---|---|--|
| 5.3 อาชีวอนามัยและความปลอดภัย (ต่อ) | สวัสดิการ และคุ้มครองแรงงาน 1) จัดให้มีที่พักแรงงานในช่วงกลางวันภายในหน่วยก่อสร้างให้เหมาะสม ไม่แออัด สะอาด อากาศถ่ายเทสะดวก 2) จัดเตรียมน้ำดื่มสะอาดให้เพียงพอต่อความต้องการของแรงงานก่อสร้าง 3) จัดแยกพื้นที่สูบบุหรี่ไว้แยกจากพื้นที่พักคนงานทั่วไป 4) ผู้รับเหมาก่อสร้าง ต้องมีเอกสารการจ้างงานคนงานอย่างถูกต้อง มีหลักฐานประกันสังคม และสวัสดิการอื่นใดไม่น้อยกว่าที่กฎหมายกำหนด 5) ผู้รับเหมาก่อสร้างต้องทำประกันอุบัติเหตุ ประกันสุขภาพ หรือการจัดเตรียมกองทุนสวัสดิการสำหรับแรงงานที่เหมาะสม 6) จัดตั้งหน่วยพยาบาลและห้องปฐมพยาบาลในสำนักงานก่อสร้าง เพื่อช่วยชีวิตจากอุบัติเหตุ และต้องมีการฝึกฝน ฝึกซ้อมเจ้าหน้าที่อยู่เป็นประจำให้รวดเร็ว ถูกวิธีการ และสามารถปฏิบัติงานได้อย่างมีประสิทธิภาพ | - โครงการได้ปฏิบัติตามมาตรการป้องกัน และแก้ไขผลกระทบต่อสิ่งแวดล้อมอย่างเคร่งครัด - โครงการได้จัดให้มีน้ำดื่มสะอาดให้กับคนงานทุกคน - โครงการได้จัดให้มีพื้นที่สูบบุหรี่ โดยแยกจากพื้นที่บ้านพักคนงาน - โครงการได้ปฏิบัติตามมาตรการป้องกัน และแก้ไขผลกระทบต่อสิ่งแวดล้อมอย่างเคร่งครัด - โครงการได้จัดทำประกันอุบัติเหตุ /ประกันสุขภาพ ให้กับคนงานทุกคน - โครงการได้ปฏิบัติตามมาตรการป้องกัน และแก้ไขผลกระทบต่อสิ่งแวดล้อมอย่างเคร่งครัด | - - - - - - | - รูปที่ 35 รูปที่ 34 รูปที่ 33 - - |

ตารางที่ 2.1-1 ผลการปฏิบัติตามมาตรการป้องกันและแก้ไขผลกระทบสิ่งแวดล้อมโครงการก่อสร้างอาคารพักอาศัย พร้อมสิ่งอำนวยความสะดวกของสำนักงาน
ปลัดกระทรวงกลาโหม (พื้นที่บางจาก (พื้นที่ 2)) ของสำนักงานสนับสนุน สำนักงานปลัดกระทรวงกลาโหม (ระยะก่อสร้าง)
ประจำเดือนกรกฎาคม-ธันวาคม พ.ศ.2568 (ต่อ)

| องค์ประกอบทาง สิ่งแวดล้อมและคุณค่าต่างๆ | มาตรการป้องกันและแก้ไข ผลกระทบสิ่งแวดล้อม | ผลการปฏิบัติตามมาตรการฯ | ปัญหา อุปสรรค ที่ไม่สามารถปฏิบัติ ตามมาตรการ และ แนวทางแก้ไข | เอกสารอ้างอิง |
|--|---|--|---|--|
| 5.3 อาชีวอนามัยและความ ปลอดภัย (ต่อ) | <p>7) จัดให้มีรถยนต์ประจำพื้นที่ก่อสร้าง อย่างน้อย 1 คัน สำหรับนำส่งคนงานที่ประสบอุบัติเหตุ หรือเจ็บป่วยหนัก ในระหว่างการทำงาน</p> <p>ความปลอดภัยในชีวิตและทรัพย์สินของผู้พักอาศัย ข้างเคียง</p> <p>1) การก่อสร้างโครงการต้องจัดให้มีเจ้าหน้าที่จากบริษัท ผู้รับเหมา แจ้งผู้พักอาศัยข้างเคียง พร้อมทั้งให้หมายเลข โทรศัพท์ของเจ้าหน้าที่ควบคุมการก่อสร้าง เพื่อให้ สามารถติดต่อกับโครงการได้โดยตรง ซึ่งหากได้รับแจ้ง ผลกระทบต้องหาแนวทางแก้ไขโดยทันที</p> <p>2) ติดตั้งกล่องวงจรปิดภายในพื้นที่ก่อสร้าง และบริเวณแนว รั้วโครงการ เพื่อตรวจสอบความปลอดภัยภายในพื้นที่ โครงการและพื้นที่ใกล้เคียง</p> <p>3) ติดตั้งป้ายเตือนอันตรายในบริเวณที่ติดต่อกับพื้นที่ สาธารณะเพื่อความปลอดภัยของประชาชน</p> <p>4) จัดให้มีเจ้าหน้าที่ความปลอดภัยประจำพื้นที่ก่อสร้าง เพื่อควบคุมการปฏิบัติตามมาตรการป้องกันและแก้ไข ผลกระทบอย่างเคร่งครัด</p> | <p>- โครงการได้ปฏิบัติตามมาตรการป้องกัน และแก้ไขผลกระทบสิ่งแวดล้อมอย่าง เคร่งครัด</p> <p>- โครงการได้จัดตั้ง จป.วิชาชีพ เป็น ผู้ดำเนินการ</p> <p>- โครงการได้ปฏิบัติตามมาตรการป้องกัน และแก้ไขผลกระทบสิ่งแวดล้อมอย่าง เคร่งครัด</p> <p>- โครงการได้ติดตั้งป้ายเตือนอันตราย</p> <p>- โครงการได้ปฏิบัติตามมาตรการป้องกัน และแก้ไขผลกระทบสิ่งแวดล้อมอย่าง เคร่งครัด</p> | <p>-</p> <p>-</p> <p>-</p> <p>-</p> | <p>-</p> <p>รูปที่ 29</p> <p>รูปที่ 32</p> <p>รูปที่ 36</p> <p>รูปที่ 19 รูปที่ 33</p> |

ตารางที่ 2.1-1 ผลการปฏิบัติตามมาตรการป้องกันและแก้ไขผลกระทบสิ่งแวดล้อมโครงการก่อสร้างอาคารพักอาศัย พร้อมสิ่งอำนวยความสะดวกของสำนักงาน
ปลัดกระทรวงกลาโหม (พื้นที่บางจาก (พื้นที่ 2)) ของสำนักงานสนับสนุน สำนักงานปลัดกระทรวงกลาโหม (ระยะก่อสร้าง)
ประจำเดือนกรกฎาคม-ธันวาคม พ.ศ.2568 (ต่อ)

| องค์ประกอบทาง สิ่งแวดล้อมและคุณค่าต่างๆ | มาตรการป้องกันและแก้ไข ผลกระทบสิ่งแวดล้อม | ผลการปฏิบัติตามมาตรการฯ | ปัญหา อุปสรรค ที่ไม่สามารถปฏิบัติ ตามมาตรการ และ แนวทางแก้ไข | เอกสารอ้างอิง |
|--|--|---|---|---|
| 5.3 อาชีวอนามัยและความ ปลอดภัย (ต่อ) | 5) บริเวณทางเข้า-ออก ต้องมีเจ้าหน้าที่ดูแลการเข้า-ออกของ เจ้าหน้าที่ คนงาน ยานพาหนะต่างๆ ตลอด 24 ชั่วโมง เพื่อ ความปลอดภัยและความเป็นระเบียบเรียบร้อย 6) ควบคุมความประพฤติของคนงานก่อสร้างไม่ให้ ก่อปัญหาแก่ชุมชน 7) ต้องควบคุมมิให้คนงานในสังกัดเข้าไปในย่านที่พักอาศัย ใกล้เคียง เพื่อป้องกันประชาชนหวาดระแวงหรือรู้สึก ไม่ปลอดภัยในชีวิตและทรัพย์สิน 8) กำหนดให้แขนของเครนจะต้องอยู่เฉพาะภายในพื้นที่ โครงการเท่านั้นไม่ล้ำไปยังพื้นที่ข้างเคียง 9) จัดให้มีผู้ควบคุมการใช้เครนที่มีประสบการณ์ และองค์ความรู้ด้านการยก ควบคุมตลอดเวลาที่มีการทำ การยก รวมทั้งทำแผนการยกก่อนการทำงาน 10) การติดตั้งเครน จะต้องมิให้วิศวกรวิชาชีพเป็นผู้รับรอง รวมทั้งวิศวกรควบคุมการติดตั้งต้องมีคุณสมบัติ เช่น ผ่านการฝึกอบรมก่อนปฏิบัติ เป็นต้น | - โครงการได้ปฏิบัติตามมาตรการป้องกัน และแก้ไขผลกระทบสิ่งแวดล้อมอย่าง เคร่งครัด - โครงการได้จัดตั้งหัวหน้าคนงานเพื่อคอย ดูแล/ควบคุมประพฤติของคนงาน - โครงการได้จัดตั้งหัวหน้าคนงานเพื่อคอย ดูแล/ควบคุมประพฤติของคนงาน - โครงการได้ปฏิบัติตามมาตรการป้องกัน และแก้ไขผลกระทบสิ่งแวดล้อมอย่าง เคร่งครัด - โครงการได้จัดให้ผู้ควบคุม/ผู้ชำนาญการณ์ ตลอดระยะเวลาก่อสร้าง - โครงการได้จัดให้มีวิศวกรวิชาชีพเป็น ผู้รับรองตลอดระยะเวลาก่อสร้าง | - - - - - - | รูปที่ 25 - - รูปที่ 3 - - |

ตารางที่ 2.1-1 ผลการปฏิบัติตามมาตรการป้องกันและแก้ไขผลกระทบสิ่งแวดล้อมโครงการก่อสร้างอาคารพักอาศัย พร้อมสิ่งอำนวยความสะดวกของสำนักงานปลัดกระทรวงกลาโหม (พื้นที่บางจาก (พื้นที่ 2)) ของสำนักงานสนับสนุน สำนักงานปลัดกระทรวงกลาโหม (ระยะก่อสร้าง) ประจำเดือนกรกฎาคม-ธันวาคม พ.ศ.2568 (ต่อ)

| องค์ประกอบทางสิ่งแวดล้อมและคุณค่าต่างๆ | มาตรการป้องกันและแก้ไขผลกระทบสิ่งแวดล้อม | ผลการปฏิบัติตามมาตรการฯ | ปัญหา อุปสรรคที่ไม่สามารถปฏิบัติตามมาตรการ และแนวทางแก้ไข | เอกสารอ้างอิง |
|--|--|--|---|-----------------------------------|
| 5.3 อาชีวอนามัยและความปลอดภัย (ต่อ) | <p>11) ขณะปฏิบัติงาน เมื่อพบว่ามีความเสี่ยงเกิดขึ้นให้หยุดงานและแจ้งผู้ควบคุมงานหรือวิศวกรให้ทราบเพื่อทำการแก้ไข</p> <p>12) จัดให้มีการประกันภัยความรับผิดชอบตามกฎหมายต่อชีวิตร่างกาย และทรัพย์สินของบุคคลภายนอก และแสดงสำเนารายการกรมธรรม์ประกันภัยดังกล่าวไว้ในที่เปิดเผยและเห็นได้ง่าย</p> <p>13) ในกรณีที่เกิดความเสียหายต่ออาคารข้างเคียงหลักเกณฑ์และเงื่อนไขในการจ่ายเงินชดเชยค่าเสียหายหรือการดำเนินการแก้ไขผลกระทบให้กับบุคคลที่ได้รับ ความเสียหาย ให้เป็นไปตามข้อตกลงระหว่างผู้ที่ได้รับความเสียหายจากเหตุดังกล่าวกับเจ้าของโครงการแต่หากทั้ง 2 ฝ่าย (เจ้าของโครงการและผู้พักอาศัยที่อยู่ข้างเคียงที่อาจได้รับผลกระทบ) ไม่สามารถตกลงร่วมกันได้ ให้แต่งตั้งคณะกรรมการประสานงานแก้ไขปัญหากจากการพัฒนาโครงการ (ประกอบด้วย 3 ฝ่าย ได้แก่ เจ้าของโครงการ/ผู้รับเหมาก่อสร้าง ผู้พักอาศัยที่อยู่ข้างเคียงและผู้แทนสำนักงานเขตพระโขนง)</p> | <p>- โครงการได้จัดให้มี จป.วิชาชีพ เป็นผู้ควบคุมงาน</p> <p>- โครงการได้จัดให้มีป้ายประชาสัมพันธ์กรมธรรม์ประกันภัย</p> <p>- ปัจจุบันโครงการยังไม่ได้มีการร้องเรียนจากพื้นที่ข้างเคียง ทั้งนี้ หากได้รับการร้องเรียนจะทำการเข้าไปแก้ไขอย่างรวดเร็ว</p> | <p>-</p> <p>-</p> <p>-</p> | <p>-</p> <p>รูปที่ 7</p> <p>-</p> |

ตารางที่ 2.1-1 ผลการปฏิบัติตามมาตรการป้องกันและแก้ไขผลกระทบสิ่งแวดล้อมโครงการก่อสร้างอาคารพักอาศัย พร้อมสิ่งอำนวยความสะดวกของสำนักงานปลัดกระทรวงกลาโหม (พื้นที่บางจาก (พื้นที่ 2)) ของสำนักงานสนับสนุน สำนักงานปลัดกระทรวงกลาโหม (ระยะก่อสร้าง) ประจำเดือนกรกฎาคม-ธันวาคม พ.ศ.2568 (ต่อ)

| องค์ประกอบทางสิ่งแวดล้อมและคุณค่าต่างๆ | มาตรการป้องกันและแก้ไขผลกระทบสิ่งแวดล้อม | ผลการปฏิบัติตามมาตรการฯ | ปัญหา อุปสรรคที่ไม่สามารถปฏิบัติตามมาตรการ และแนวทางแก้ไข | เอกสารอ้างอิง |
|--|--|---|---|-----------------------------------|
| 5.3 อาชีวอนามัยและความปลอดภัย (ต่อ) | <p>เพื่อเจรจาหาข้อสรุปร่วมกัน เจ้าของโครงการจะดำเนินการสำรองค่าใช้จ่าย (5 ล้านบาท) เพื่อแก้ไขหรือชดเชยค่าเสียหายที่เกิดขึ้นก่อน โดยที่ไม่ต้องรอบริษัทประกันภัย จากนั้นเจ้าของโครงการค่อยดำเนินการเรียกร้องค่าชดเชยความเสียหายจากบริษัทประกันภัยภายหลัง</p> <p>14) จัดให้มีถังดับเพลิงเคมีชนิดมือถือ ไว้ภายในสำนักงานก่อสร้าง และพื้นที่เก็บวัสดุ เพื่อเตรียมความพร้อมกรณีเกิดเหตุเพลิงไหม้</p> <p>15) จัดให้มีการเก็บสถิติการเกิดอุบัติเหตุ และแสดงผลการเกิดอุบัติเหตุในพื้นที่ก่อสร้าง เพื่อนำผลดังกล่าวมาตรวจประเมินประสิทธิภาพของการปฏิบัติตามมาตรการป้องกันและแก้ไขและปรับปรุงมาตรการให้เหมาะสมต่อไป</p> | <p>- โครงการได้ปฏิบัติตามมาตรการป้องกัน และแก้ไขผลกระทบสิ่งแวดล้อมอย่างเคร่งครัด</p> <p>- โครงการได้ปฏิบัติตามมาตรการป้องกัน และแก้ไขผลกระทบสิ่งแวดล้อมอย่างเคร่งครัด</p> | <p>-</p> <p>-</p> | <p>รูปที่ 37</p> <p>รูปที่ 38</p> |

ตารางที่ 2.1-1 ผลการปฏิบัติตามมาตรการป้องกันและแก้ไขผลกระทบสิ่งแวดล้อมโครงการก่อสร้างอาคารพักอาศัย พร้อมสิ่งอำนวยความสะดวกของสำนักงาน ปลัดกระทรวงกลาโหม (พื้นที่บางจาก (พื้นที่ 2)) ของสำนักงานสนับสนุน สำนักงานปลัดกระทรวงกลาโหม (ระยะก่อสร้าง) ประจำเดือนกรกฎาคม-ธันวาคม พ.ศ.2568 (ต่อ)

| องค์ประกอบทาง สิ่งแวดล้อมและคุณค่าต่างๆ | มาตรการป้องกันและแก้ไข ผลกระทบสิ่งแวดล้อม | ผลการปฏิบัติตามมาตรการฯ | ปัญหา อุปสรรค ที่ไม่สามารถปฏิบัติตามมาตรการ และ แนวทางแก้ไข | เอกสารอ้างอิง |
|---|--|--|---|---------------|
| 5.3.1 โรคติดต่อร้ายแรง (1) โรคติดเชื้อไวรัส โคโรนาสายพันธุ์ใหม่ 2019 (COVID-19) | 1) การให้ความรู้แก่คนงานก่อสร้างและรณรงค์ให้มี พฤติกรรมการป้องกันโรค กินร้อน ใช้ช้อนส่วนตัว หมั่นล้างมือ และสวมหน้ากากอนามัย 2) จัดหาวัสดุอุปกรณ์สำหรับพนักงานอย่างพอเพียง 2.1) จัดหาหน้ากากผ้า หรือหน้ากากอนามัย และอุปกรณ์ป้องกันตนเองขณะปฏิบัติงานอย่างเหมาะสม และเพียงพอ 2.2) จัดให้มีที่ล้างมือพร้อมสบู่ หรือจุดบริการ เจลแอลกอฮอล์ สำหรับคนงาน อย่างเพียงพอ ทั้งในพื้นที่ บริเวณก่อสร้าง และที่พักคนงาน | - ปัจจุบันโรคติดเชื้อไวรัสโคโรนาสายพันธุ์ใหม่ 2019 (COVID-19) จัดเป็นโรคติดต่อเฝ้าระวังตาม ประกาศกระทรวงสาธารณสุข อย่างไรก็ตาม องค์กรได้จัดให้มีการเฝ้าระวังหากมีการพบ คนงานเจ็บป่วย | - | รูปที่ 7 |

ตารางที่ 2.1-1 ผลการปฏิบัติตามมาตรการป้องกันและแก้ไขผลกระทบสิ่งแวดล้อมโครงการก่อสร้างอาคารพักอาศัย พร้อมสิ่งอำนวยความสะดวกของสำนักงานปลัดกระทรวงกลาโหม (พื้นที่บางจาก (พื้นที่ 2)) ของสำนักงานสนับสนุน สำนักงานปลัดกระทรวงกลาโหม (ระยะก่อสร้าง) ประจำเดือนกรกฎาคม-ธันวาคม พ.ศ.2568 (ต่อ)

| องค์ประกอบทางสิ่งแวดล้อมและคุณค่าต่างๆ | มาตรการป้องกันและแก้ไขผลกระทบสิ่งแวดล้อม | ผลการปฏิบัติตามมาตรการฯ | ปัญหา อุปสรรคที่ไม่สามารถปฏิบัติตามมาตรการ และแนวทางแก้ไข | เอกสารอ้างอิง |
|---|---|---------------------------------------|---|------------------------------|
| 5.3.1 โรคติดต่อร้ายแรง (1) โรคติดเชื้อไวรัสโคโรนาสายพันธุ์ใหม่ 2019 (COVID-19) | 3) จัดให้มีการคัดกรองเบื้องต้น โดยสังเกตผู้ที่มีอาการเจ็บป่วย เช่น มีไข้ ไอ จาม มีน้ำมูก หรือเหนื่อยหอบ ให้หยุดปฏิบัติงาน และพาไปพบแพทย์ทันที 4) จัดให้มีแอลกอฮอล์เจลสำหรับฆ่าเชื้อไว้ให้บริการแก่คนงานก่อสร้าง รวมถึงวัดอุณหภูมิร่างกาย ก่อนเข้าเขตงานก่อสร้าง 5) เมื่อพบผู้มีไข้ ไอ หรืออาการแสดงของผู้ติดเชื้อทางเดินหายใจ ให้แยกผู้ป่วยและพาผู้ป่วยไปพบแพทย์ เพื่อยกระดับมาตรการความปลอดภัยขั้นสูงสุดในเชิงรุก 6) ต้องปฏิบัติตามคำแนะนำด้านสาธารณสุขสำหรับสถานที่ก่อสร้าง และที่พักคนงานก่อสร้าง ในสถานการณ์การระบาดของโรคติดเชื้อไวรัสโคโรนา 2019 (COVID-19) 7) จัดให้มีการให้วัคซีนกับคนงานก่อสร้างที่เป็นกลุ่มเสี่ยง เมื่อมีการพัฒนาวัคซีนป้องกันโรคติดเชื้อไวรัสโคโรนา 2019 (COVID-19) แล้ว | - - - - - | | - - - - |

ตารางที่ 2.1-1 ผลการปฏิบัติตามมาตรการป้องกันและแก้ไขผลกระทบสิ่งแวดล้อมโครงการก่อสร้างอาคารพักอาศัย พร้อมสิ่งอำนวยความสะดวกของสำนักงาน
ปลัดกระทรวงกลาโหม (พื้นที่บางจาก (พื้นที่ 2)) ของสำนักงานสนับสนุน สำนักงานปลัดกระทรวงกลาโหม (ระยะก่อสร้าง)
ประจำเดือนกรกฎาคม-ธันวาคม พ.ศ.2568 (ต่อ)

| องค์ประกอบทาง สิ่งแวดล้อมและคุณค่าต่างๆ | มาตรการป้องกันและแก้ไข ผลกระทบสิ่งแวดล้อม | ผลการปฏิบัติตามมาตรการฯ | ปัญหา อุปสรรค ที่ไม่สามารถปฏิบัติ ตามมาตรการ และ แนวทางแก้ไข | เอกสารอ้างอิง |
|---|--|--|---|----------------------------|
| 5.4 สุขภาพและ การสาธารณสุข | | | | |
| 5.4.1 กิจกรรมการก่อสร้าง และขนส่งที่มีต่อ ประชาชนที่พักอาศัย ใกล้เคียงและตามแนว เส้นทางการขนส่ง | 1) ดำเนินการตามมาตรการป้องกันและแก้ไขผลกระทบ ด้านกายภาพ ด้านชีวภาพ และด้านคุณค่าการใช้ประโยชน์ ของมนุษย์ และคุณค่าคุณภาพชีวิตอย่างเคร่งครัด เพื่อป้องกันผลกระทบด้านสุขภาพ | - โครงการได้ปฏิบัติตามมาตรการป้องกัน และแก้ไขผลกระทบสิ่งแวดล้อมอย่าง เคร่งครัด | - | - |
| 5.4.2 บ้านพักคนงานก่อสร้าง ที่มีต่อประชาชนที่พัก อาศัยใกล้เคียง | 1) การจัดการสิ่งแวดล้อมบริเวณบ้านพักคนงานได้ดำเนินการ ตามมาตรฐานบ้านพักคนงานและข้อกำหนดที่จะเป็น มาตรการในการป้องกันผลกระทบต่อชุมชนตาม “มาตรฐานและแบบก่อสร้างอาคารชั่วคราวสำหรับคนงาน ก่อสร้างและสถานรับเลี้ยงเด็กก่อนวัยเรียน” (มาตรฐาน ว.ส.ท.) 2) ประสานให้รถของสำนักงานเขตพระโขนง มาสูบตะกอนไป กำจัดทันทีที่เต็ม | - โครงการได้ปฏิบัติตามมาตรการป้องกัน และแก้ไขผลกระทบสิ่งแวดล้อมอย่าง เคร่งครัด - โครงการได้ประสานงานไปยังสำนักงาน เขตพระโขนงเป็นที่เรียบร้อย | - | รูปที่ 31 รูปที่ 39 |

ตารางที่ 2.1-1 ผลการปฏิบัติตามมาตรการป้องกันและแก้ไขผลกระทบสิ่งแวดล้อมโครงการก่อสร้างอาคารพักอาศัย พร้อมสิ่งอำนวยความสะดวกของสำนักงานปลัดกระทรวงกลาโหม (พื้นที่บางจาก (พื้นที่ 2)) ของสำนักงานสนับสนุน สำนักงานปลัดกระทรวงกลาโหม (ระยะก่อสร้าง) ประจำเดือนกรกฎาคม-ธันวาคม พ.ศ.2568 (ต่อ)

| องค์ประกอบทางสิ่งแวดล้อมและคุณค่าต่างๆ | มาตรการป้องกันและแก้ไขผลกระทบสิ่งแวดล้อม | ผลการปฏิบัติตามมาตรการฯ | ปัญหา อุปสรรคที่ไม่สามารถปฏิบัติตามมาตรการ และแนวทางแก้ไข | เอกสารอ้างอิง |
|---|--|--|---|---|
| 5.4.2 บ้านพักคนงานก่อสร้างที่มีต่อประชาชนที่พักอาศัยใกล้เคียง (ต่อ) | <p>3) หลังจากการก่อสร้างแล้วเสร็จ ต้องดำเนินการสูบของเสียภายในห้องส้วมและระบบบำบัดน้ำเสียออก โดยให้หน่วยงานที่เกี่ยวข้อง นำไปกำจัดให้ถูกต้องตามหลักสุขาภิบาล หลังจากนั้นจึงปรับปรุง พื้นที่โดยการฝังกลบพร้อมฉีดน้ำยาฆ่าเชื้อ</p> <p>4) ให้ชุดลอกแนวรางระบายน้ำที่ขุดไว้รอบพื้นที่ก่อสร้าง และบ่อดักตะกอนอย่างน้อยปีละ 2 ครั้ง (ก่อนเข้าฤดูฝน และหลังผ่านฤดูฝน) ตลอดระยะเวลาช่วงก่อสร้าง</p> <p>5) จัดให้มีตะแกรงดักขยะในบ่อพักน้ำสุดท้ายและจัดให้มีเจ้าหน้าที่คอยทำหน้าที่เก็บกวาดมูลฝอยออกจากบ่อดักขยะสุดท้ายก่อนระบายออกสู่ท่อระบายน้ำสาธารณะ</p> <p>6) เก็บทำลายเศษวัสดุต่างๆ เช่น ขวด ไห กระป๋อง ฯลฯ หรือคลุมให้มิดชิดเพื่อไม่ให้รกรุงรับน้ำได้ จะช่วยกำจัดแหล่งเพาะพันธุ์ยุงได้ดี</p> <p>7) สำรวจและกำจัดแหล่งลูกน้ำยุงลายบริเวณที่พักเป็นประจำ</p> | <p>- ปัจจุบันโครงการอยู่ในระหว่างการก่อสร้าง ทั้งนี้ หากการก่อสร้างแล้วเสร็จจะดำเนินการตามมาตรการฯ ให้เรียบร้อยก่อนการส่งมอบพื้นที่</p> <p>- โครงการได้ปฏิบัติตามมาตรการป้องกันและแก้ไขผลกระทบสิ่งแวดล้อมอย่างเคร่งครัด</p> <p>- โครงการได้จัดให้มีเจ้าหน้าที่จากภายนอกมาเป็นผู้ดูแลและตรวจสอบ</p> <p>- โครงการได้ปฏิบัติตามมาตรการป้องกันและแก้ไขผลกระทบสิ่งแวดล้อมอย่างเคร่งครัด</p> <p>- โครงการได้ปฏิบัติตามมาตรการป้องกันและแก้ไขผลกระทบสิ่งแวดล้อมอย่างเคร่งครัด</p> | <p>-</p> <p>-</p> <p>-</p> <p>-</p> <p>-</p> <p>-</p> | <p>-</p> <p>-</p> <p>-</p> <p>-</p> <p>-</p> <p>-</p> |

ตารางที่ 2.1-1 ผลการปฏิบัติตามมาตรการป้องกันและแก้ไขผลกระทบสิ่งแวดล้อมโครงการก่อสร้างอาคารพักอาศัย พร้อมสิ่งอำนวยความสะดวกของสำนักงานปลัดกระทรวงกลาโหม (พื้นที่บางจาก (พื้นที่ 2)) ของสำนักงานสนับสนุน สำนักงานปลัดกระทรวงกลาโหม (ระยะก่อสร้าง) ประจำเดือนกรกฎาคม-ธันวาคม พ.ศ.2568 (ต่อ)

| องค์ประกอบทางสิ่งแวดล้อมและคุณค่าต่างๆ | มาตรการป้องกันและแก้ไขผลกระทบสิ่งแวดล้อม | ผลการปฏิบัติตามมาตรการฯ | ปัญหา อุปสรรคที่ไม่สามารถปฏิบัติตามมาตรการ และแนวทางแก้ไข | เอกสารอ้างอิง |
|---|---|---|---|-------------------------------------|
| 5.4.2 บ้านพักคนงานก่อสร้างที่มีต่อประชาชนที่พักอาศัยใกล้เคียง (ต่อ) | <p>8) จัดให้มีเจ้าหน้าที่สาธารณสุขเข้ามาฉีดพ่นยา ในกรณีที่มีโรคไข้เลือดออกระบาด หรือพบผู้ป่วยบริเวณที่พักอาศัย</p> <p>9) บริเวณที่ปลูกต้นไม้ หากมีต้นไม้หนาแน่น ควรแก้ไขให้โปร่งตาขึ้น</p> <p>10) ตรวจสอบสุขภาพคนงานก่อนรับเข้าทำงาน และหลังจากนั้นตรวจสอบสุขภาพคนงานปีละ 1 ครั้ง</p> <p>11) กำจัดยุง และแหล่งเพาะพันธุ์ยุง ก่อนและหลังรื้อถอนบ้านพักคนงาน ห้องน้ำ ห้องส้วม โดยวิธีดังต่อไปนี้</p> <p>(1) ฉีดพ่นยามุ้งยุงทั้งก่อนและหลังรื้อถอน โดยฉีดพ่นภายหลังเมื่อคนงานทั้งหมดย้ายออกไปหมดแล้ว</p> <p>(2) ใส่ทรายกำจัดลูกน้ำยุงลายในภาชนะที่พบลูกน้ำ</p> <p>(3) ทำความสะอาดพื้นที่ภายหลังการรื้อถอน และเมื่อฉีดพ่นยาแล้วเสร็จทันที</p> | <p>- โครงการได้ปฏิบัติตามมาตรการป้องกันและแก้ไขผลกระทบสิ่งแวดล้อมอย่างเคร่งครัด</p> <p>- โครงการได้ปฏิบัติตามมาตรการป้องกันและแก้ไขผลกระทบสิ่งแวดล้อมอย่างเคร่งครัด</p> <p>- โครงการได้จัดทำแผนตรวจสอบสุขภาพคนงานก่อนรับเข้าทำงาน และหลังจากนั้นตรวจสอบสุขภาพคนงานปีละ 1 ครั้ง</p> <p>- โครงการได้จัดให้มีการทำลายแหล่งเพาะพันธุ์ยุงเป็นประจำ</p> | <p>-</p> <p>-</p> <p>-</p> <p>-</p> | <p>-</p> <p>-</p> <p>-</p> <p>-</p> |

ตารางที่ 2.1-1 ผลการปฏิบัติตามมาตรการป้องกันและแก้ไขผลกระทบสิ่งแวดล้อมโครงการก่อสร้างอาคารพักอาศัย พร้อมสิ่งอำนวยความสะดวกของสำนักงานปลัดกระทรวงกลาโหม (พื้นที่บางจาก (พื้นที่ 2)) ของสำนักงานสนับสนุน สำนักงานปลัดกระทรวงกลาโหม (ระยะก่อสร้าง) ประจำเดือนกรกฎาคม-ธันวาคม พ.ศ.2568 (ต่อ)

| องค์ประกอบทางสิ่งแวดล้อมและคุณค่าต่างๆ | มาตรการป้องกันและแก้ไขผลกระทบสิ่งแวดล้อม | ผลการปฏิบัติตามมาตรการฯ | ปัญหา อุปสรรคที่ไม่สามารถปฏิบัติตามมาตรการ และแนวทางแก้ไข | เอกสารอ้างอิง |
|--|---|--|---|---------------|
| 5.5 การป้องกันอัคคีภัย | 1) ห้ามเก็บวัสดุไวไฟหรือวัตถุระเบิดไว้ในอาคารซึ่งอยู่ในระหว่างการก่อสร้างและที่พักอาศัยของคนงานก่อสร้างในเขตก่อสร้าง เว้นแต่เก็บไว้ในที่ซึ่งปลอดภัยเท่าที่จำเป็นแก่การใช้งานประจำวันเท่านั้น 2) จัดทำป้าย "อันตราย" "ห้ามสูบบุหรี่" "ห้ามทำให้เกิดประกายไฟ" หรือ "ห้ามพกพาอุปกรณ์สำหรับจุดไฟหรือติดไฟ" หรือป้ายซึ่งมีข้อความอื่นที่มีความหมายในการทำงานเดียวกัน ตามสภาพหรือคุณสมบัติของวัสดุไวไฟหรือวัตถุระเบิดไว้ให้เห็น ได้ชัดเจน ณ บริเวณนั้น และจัดให้มีเจ้าหน้าที่ดูแลมิให้บุคคลที่ไม่เกี่ยวข้องเข้าไปในบริเวณที่มีการกักเก็บวัสดุไวไฟ หรือวัตถุระเบิด 3) จัดให้มีเครื่องดับเพลิงแบบเคลื่อนย้ายได้ และต้องมีขนาดบรรจุไม่น้อยกว่าเครื่องละ 10 ปอนด์ อย่างน้อย 1 เครื่องในบริเวณสำนักงานภาคสนาม บริเวณที่มีงานเชื่อมโลหะ งานสีที่มีส่วนผสมของสารตัวทำละลายที่ไวไฟหรือติดไฟ งานที่อาจจะก่อให้เกิดอัคคีภัย และบริเวณพื้นที่เก็บเชื้อเพลิงหรือวัสดุไวไฟอื่นๆ รวมถึงในพื้นที่ก่อสร้างอาคารแต่ละชั้นอย่างน้อยชั้นละ 1 จุด | - โครงการได้ปฏิบัติตามมาตรการป้องกันและแก้ไขผลกระทบสิ่งแวดล้อมอย่างเคร่งครัด | - | - |
| | | - โครงการได้ปฏิบัติตามมาตรการป้องกันและแก้ไขผลกระทบสิ่งแวดล้อมอย่างเคร่งครัด | - | รูปที่ 34 |
| | | - โครงการได้ปฏิบัติตามมาตรการป้องกันและแก้ไขผลกระทบสิ่งแวดล้อมอย่างเคร่งครัด | - | รูปที่ 37 |

ตารางที่ 2.1-1 ผลการปฏิบัติตามมาตรการป้องกันและแก้ไขผลกระทบสิ่งแวดล้อมโครงการก่อสร้างอาคารพักอาศัย พร้อมสิ่งอำนวยความสะดวกของสำนักงานปลัดกระทรวงกลาโหม (พื้นที่บางจาก (พื้นที่ 2)) ของสำนักงานสนับสนุน สำนักงานปลัดกระทรวงกลาโหม (ระยะก่อสร้าง) ประจำเดือนกรกฎาคม-ธันวาคม พ.ศ.2568 (ต่อ)

| องค์ประกอบทางสิ่งแวดล้อมและคุณค่าต่างๆ | มาตรการป้องกันและแก้ไขผลกระทบสิ่งแวดล้อม | ผลการปฏิบัติตามมาตรการฯ | ปัญหา อุปสรรคที่ไม่สามารถปฏิบัติตามมาตรการ และแนวทางแก้ไข | เอกสารอ้างอิง |
|--|--|---|---|---------------|
| 5.5 การป้องกันอัคคีภัย (ต่อ) | 4) ในการติดตั้งเครื่องดับเพลิงทุกจุดจะต้องให้ส่วนบนสุดของตัวเครื่องสูงจากระดับพื้นอาคารหรือสถานที่ก่อสร้างไม่เกิน 1.40 เมตร สามารถมองเห็นและใช้สอยได้โดยสะดวก | - โครงการได้ปฏิบัติตามมาตรการป้องกันและแก้ไขผลกระทบสิ่งแวดล้อมอย่างเคร่งครัด | - | รูปที่ 37 |
| | 5) ตรวจสอบเครื่องดับเพลิงให้อยู่ในสภาพใช้งานได้ตลอดช่วงที่รื้อถอนและก่อสร้าง โดยตรวจสอบสภาพทุกๆ 6 เดือน | - โครงการได้จัดให้ จป.วิชาชีพ เป็นผู้ตรวจสอบเครื่องดับเพลิงอยู่เป็นประจำ | - | - |
| | 6) ติดป้ายแนะนำการใช้อุปกรณ์ดับเพลิงแต่ละตัวไว้บริเวณที่อุปกรณ์ติดตั้งอยู่ เพื่อให้ผู้ที่อยู่ใกล้เคียงที่เกิดเหตุสามารถใช้งานได้ทันที | - โครงการได้ติดป้ายแนะนำการใช้งานอุปกรณ์ดับเพลิง รวมถึงอบรมคนงานเกี่ยวกับการใช้งานอุปกรณ์ดังกล่าว | - | รูปที่ 37 |
| | 7) จัดให้มีทางหนีไฟและบันไดหนีไฟ รวมทั้งป้ายแสดงทางหนีไฟทุกชั้นของอาคารซึ่งอยู่ในระหว่างการก่อสร้าง และต้องดูแลไม่ให้มีกองวัสดุเครื่องจักร หรือสิ่งอื่นใดกีดขวางทางหนีไฟและบันไดหนีไฟ ทั้งนี้ ทางหนีไฟต้องมีความกว้างไม่น้อยกว่า 1.10 เมตร และบันไดหนีไฟถ้าเป็นบันไดชั่วคราวจะต้องมีความมั่นคง แข็งแรง และปลอดภัยแก่ผู้ใช้ | - โครงการได้จัดให้มีแผนอพยพการหนีไฟ | - | - |







ตารางที่ 2.1-1 ผลการปฏิบัติตามมาตรการป้องกันและแก้ไขผลกระทบสิ่งแวดล้อมโครงการก่อสร้างอาคารพักอาศัย พร้อมสิ่งอำนวยความสะดวกของสำนักงานปลัดกระทรวงกลาโหม (พื้นที่บางจาก (พื้นที่ 2)) ของสำนักงานสนับสนุน สำนักงานปลัดกระทรวงกลาโหม (ระยะก่อสร้าง) ประจำเดือนกรกฎาคม-ธันวาคม พ.ศ.2568 (ต่อ)

| องค์ประกอบทางสิ่งแวดล้อมและคุณค่าต่างๆ | มาตรการป้องกันและแก้ไขผลกระทบสิ่งแวดล้อม | ผลการปฏิบัติตามมาตรการฯ | ปัญหา อุปสรรคที่ไม่สามารถปฏิบัติตามมาตรการ และแนวทางแก้ไข | เอกสารอ้างอิง |
|--|--|---|---|---------------|
| 5.5 การป้องกันอัคคีภัย (ต่อ) | <p>8) จัดให้มีระบบสัญญาณแจ้งเหตุเพลิงไหม้ที่สามารถได้ยินโดยทั่วถึงกันทั้งอาคาร เนื่องจากอาคารที่ก่อสร้างเป็นอาคารขนาดใหญ่กำหนดให้มีผู้รับผิดชอบเกี่ยวกับการป้องกันและระงับอัคคีภัย ได้แก่ ผู้จัดการโครงการ หรือผู้ควบคุมการก่อสร้าง เพื่อกำหนดแผนงานป้องกัน และควบคุมเหตุการณ์เมื่อเกิดเหตุอัคคีภัยภายในพื้นที่ก่อสร้างโครงการ</p> <p>9) จัดให้มีอุปกรณ์ป้องกันอัคคีภัยเป็นแบบถังดับเพลิงผงเคมีแห้ง ขนาด 10 ปอนด์ไว้ประจำพื้นที่ก่อสร้างในบริเวณต่างๆ เพื่อความพร้อมในกรณีเกิดเหตุฉุกเฉินจากกิจกรรมที่เสี่ยงต่ออัคคีภัย ได้แก่ งานเชื่อม หรืองานที่มีการใช้แก๊สเชื้อเพลิง เป็นต้น โดยจะติดตั้งไว้ในบริเวณต่างๆ ดังนี้</p> <ul style="list-style-type: none"> - สำนักงานควบคุมการก่อสร้าง จำนวน 1 ถัง - พื้นที่เก็บวัสดุก่อสร้าง จำนวน 3 ถัง - พื้นที่ก่อสร้างตัวอาคารในชั้นต่างๆ ชั้นละ 2 ถัง | <p>- โครงการได้ปฏิบัติตามมาตรการป้องกัน และแก้ไขผลกระทบสิ่งแวดล้อมอย่างเคร่งครัด</p> <p>- โครงการได้ปฏิบัติตามมาตรการป้องกัน และแก้ไขผลกระทบสิ่งแวดล้อมอย่างเคร่งครัด</p> | - | รูปที่ 37 |

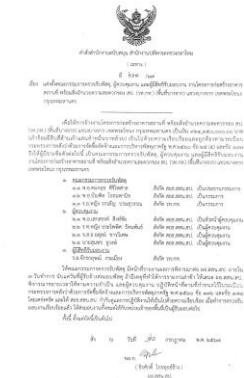
ตารางที่ 2.1-1 ผลการปฏิบัติตามมาตรการป้องกันและแก้ไขผลกระทบสิ่งแวดล้อมโครงการก่อสร้างอาคารพักอาศัย พร้อมสิ่งอำนวยความสะดวกของสำนักงาน
ปลัดกระทรวงกลาโหม (พื้นที่บางจาก (พื้นที่ 2)) ของสำนักงานสนับสนุน สำนักงานปลัดกระทรวงกลาโหม (ระยะก่อสร้าง)
ประจำเดือนกรกฎาคม-ธันวาคม พ.ศ.2568 (ต่อ)

| องค์ประกอบทาง สิ่งแวดล้อมและคุณค่าต่างๆ | มาตรการป้องกันและแก้ไข ผลกระทบสิ่งแวดล้อม | ผลการปฏิบัติตามมาตรการฯ | ปัญหา อุปสรรค ที่ไม่สามารถปฏิบัติ ตามมาตรการ และ แนวทางแก้ไข | เอกสารอ้างอิง |
|--|--|--|---|----------------------------|
| 5.5 การป้องกันอัคคีภัย (ต่อ) | 10) ได้จัดให้มีกล้องวงจรปิดรอบพื้นที่ก่อสร้าง เพื่อ ช่วยในการตรวจสอบสถานภาพของพื้นที่ โดยมี ห้องควบคุมที่สำนักงานก่อสร้างโครงการ รวมถึง จะจัดให้มีการอบรมการใช้อุปกรณ์ดับเพลิงแก่ คนงานและซ้อมการอพยพคน กรณีเพลิงไหม้ | - โครงการได้ปฏิบัติตามมาตรการป้องกัน และ แก้ไขผลกระทบสิ่งแวดล้อมอย่างเคร่งครัด | - | รูปที่ 32 |
| 5.6 สุนทรียภาพ | 1) จัดให้มีรั้วสูง 6 เมตร รอบโครงการ โดยช่วง ประตูทางเข้าออกชั่วคราว จัดทำเป็นประตูผ้าใบ เลื่อนที่เปิดเฉพาะช่วงรถเข้า-ออกโครงการ 2) ติดตั้งตาข่าย (Mesh Sheet) หรือผ้าใบที่มีความ มั่นคงแข็งแรงปิดคลุมด้านนอกโดยรอบโครงสร้าง อาคารในระหว่างการก่อสร้าง หรือด้านนอกของ นั่งร้านในระหว่างก่อสร้างโครงสร้างอาคาร เพื่อ ป้องกันฝุ่นละอองฟุ้งกระจายและลดผลกระทบ ด้านทัศนียภาพ 3) เมื่องานก่อสร้างแล้วเสร็จ ให้รื้อถอนนั่งร้าน อาคารต่างๆ สำหรับงานก่อสร้างออก และจัดทำ พื้นที่สีเขียวตามตำแหน่งที่เสนอในรายงานการ ประเมินผลกระทบสิ่งแวดล้อม | - โครงการได้ปฏิบัติตามมาตรการป้องกัน และ แก้ไขผลกระทบสิ่งแวดล้อมอย่างเคร่งครัด - โครงการได้ปฏิบัติตามมาตรการป้องกัน และ แก้ไขผลกระทบสิ่งแวดล้อมอย่างเคร่งครัด - ปัจจุบันโครงการอยู่ในระหว่างการก่อสร้าง ทั้งนี้ หากการก่อสร้างแล้วเสร็จจะทำความ สะอาดพื้นที่โครงการให้เรียบร้อยก่อนการส่ง มอบ | - - - | รูปที่ 4 - - |

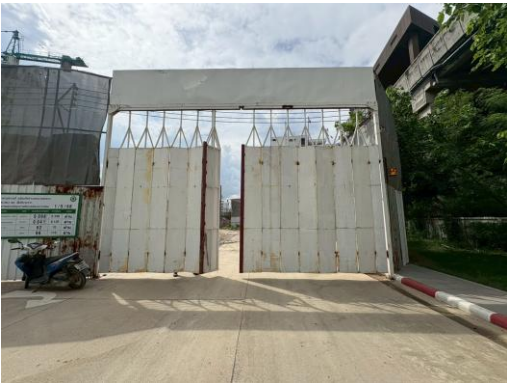
รายงานผลการปฏิบัติตามมาตรการป้องกันและแก้ไขผลกระทบสิ่งแวดล้อมและมาตรการติดตามตรวจสอบผลกระทบสิ่งแวดล้อม
โครงการก่อสร้างอาคารพักอาศัย พร้อมสิ่งอำนวยความสะดวกของ สป. (พื้นที่บางจาก (พื้นที่ 2)) (ระยะก่อสร้าง)
สำนักงานสนับสนุน สำนักงานปลัดกระทรวงกลาโหม ประจำเดือนกรกฎาคม- ธันวาคม 2568

| รูปประกอบการปฏิบัติตามมาตรการป้องกันและแก้ไขผลกระทบสิ่งแวดล้อม | |
|---|--|
|  |  |
| รูปที่ 1 เอกสารแต่งตั้งเจ้าหน้าที่ | รูปที่ 2 คณะกรรมการประสานงานโครงการ |
|  |  |
| รูปที่ 3 พื้นที่โครงการ | รูปที่ 4 รั้วโครงการ |
|  |  |
| รูปที่ 5 ทางเข้า-ออกโครงการ | รูปที่ 6 การติดตั้งแนวกำแพงป้องกันดินพัง |

| รูปประกอบการปฏิบัติตามมาตรการป้องกันและแก้ไขผลกระทบสิ่งแวดล้อม (ต่อ) | |
|---|--|
|  |  |
| รูปที่ 7 ป้ายประชาสัมพันธ์และกรรมธรรม์ | รูปที่ 8 เอกสารตรวจสอบบำรุงเครื่องจักร |
|  |  |
| รูปที่ 9 พื้นที่สำหรับงานเลื่อย เเจียร์ | รูปที่ 10 กองเศษวัสดุปิดคลุม |
|  |  |
| รูปที่ 11 ล้างล้อรถบรรทุกก่อนออกนอกโครงการ | รูปที่ 12 การฉีดพรมน้ำ |

| รูปประกอบการปฏิบัติตามมาตรการป้องกันและแก้ไขผลกระทบสิ่งแวดล้อม (ต่อ) | |
|---|--|
|  |  |
| รูปที่ 13 ผ้าใบปิดคลุมกระบะบรรทุก | รูปที่ 14 ถังน้ำสำรองในพื้นที่ก่อสร้าง |
|  |  |
| รูปที่ 15 จุดทิ้งมูลฝอย | รูปที่ 16 ป้ายห้ามปีบแตร |
|  |  |
| รูปที่ 17 กิจกรรม Morinng Talk | รูปที่ 18 กล้องรับเรื่องร้องเรียน |

| รูปประกอบการปฏิบัติตามมาตรการป้องกันและแก้ไขผลกระทบสิ่งแวดล้อม (ต่อ) | |
|---|--|
|  |  |
| รูปที่ 19 เจ้าหน้าที่ความปลอดภัยในการทำงาน | รูปที่ 20 การทำงานเสาเข็ม |
|  |  |
| รูปที่ 21 สุขภัณฑ์แบบประหยัดน้ำ | รูปที่ 22 ถังเก็บน้ำสำรองบริเวณพื่นพักคนงาน |
|  |  |
| รูปที่ 23 ห้องน้ำคนงาน | รูปที่ 24 ระบบจ่ายไฟในโครงการ |

รูปประกอบการปฏิบัติตามมาตรการป้องกันและแก้ไขผลกระทบสิ่งแวดล้อม (ต่อ)



รูปที่ 25 เจ้าหน้าที่รักษาความปลอดภัย



รูปที่ 26 ถังบำบัดน้ำเสีย



รูปที่ 27 ป้ายจำกัดความเร็ว



รูปที่ 28 สัญญาณไฟกระพริบ



รูปที่ 29 เอกสารชี้แจงจากโครงการ
ก่อนเริ่มก่อสร้าง



รูปที่ 30 ผลการตรวจวัดคุณภาพสิ่งแวดล้อม

รูปประกอบการปฏิบัติตามมาตรการป้องกันและแก้ไขผลกระทบสิ่งแวดล้อม (ต่อ)



รูปที่ 31 บ้านพักคนงาน



รูปที่ 32 กล้องวงจรปิด

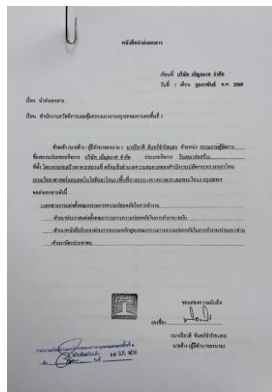

รูปที่ 33 เอกสารแต่งตั้ง จป.วิชาชีพ



รูปที่ 34 ป้ายเตือนในพื้นที่

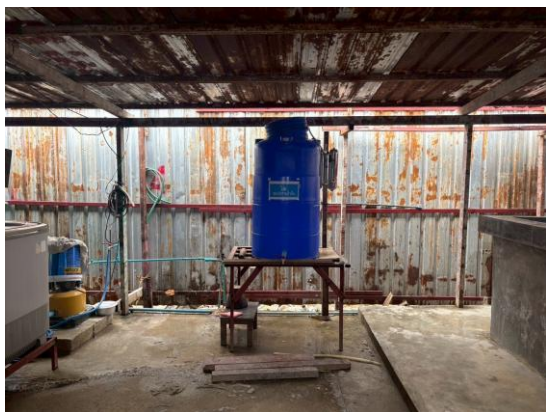

รูปที่ 35 ถังน้ำดื่ม



รูปที่ 36 ป้ายเตือนด้านหน้าโครงการ

| รูปประกอบการปฏิบัติตามมาตรการป้องกันและแก้ไขผลกระทบสิ่งแวดล้อม (ต่อ) | |
|--|--|
|  |  |
| รูปที่ 37 ถังดับเพลิงมือถือ | รูปที่ 38 ป้ายสถิติความปลอดภัย |
|  | |
| รูปที่ 39 การสูบลบตะกอน | |